本號に限り一部金拾錢

婦選

昭和三年七月號　第二卷第五號

◆婦選七月號目次◆

▲主張▮婦選の國際的進出―政友會と婦選
▲内外時事
▲婦選獲得同盟の世界的進出……久布白落實
▲婦人參政權及び同等市民權國際同盟……S・M
▲こゝろざし旗のごとく……生田花世
▲汎太平洋婦人會議便り……市川房枝
▲汎太平洋諸外國の婦人……宮川靜枝
▲汎太平洋婦人會議代表者の立場から……諸代表
▲諸代表への希望……諸家
▲パンカースト夫人逝く……S・S・S
▲再び同志をおくる……S・G・R
▲眞子氏をいたむ……八木橋きい
▲政治教育演說會の記……政教委員
▲婦選ニュース　萬華鏡　婦人界片々　海外婦選ニュース
麹町だより　編輯餘録

主張　婦選の國際的進出

□

汎太平洋婦人會議の期日愈々切迫し、我等が代表、市川房枝氏は、豫定の如く、他の代表一行と共に、來る七月廿日出帆の春洋丸にてその使命の途に上る。

曩日、久布白總務理事、その外遊に際して英國なる萬國婦人參政權協會本部に立歸り、本會加盟の承認を得て歸朝せられ、今又玆に我等の代表を送り出す獲得同盟にとりて、將に國際的進出の年といふべきである。

汎太平洋婦人會議に就ては、世評已に論じ盡されたる觀がある。然もその協議部門の一を占むる「婦人と政治」に代表を送らんとする我等は、汎太平洋會議に對する我等の代表、の位置を考へ、又聊かの言なき能はざるのである。

□

惟ふに、汎太平洋會議の中心は、協議部門及、其範圍,程度、又は各國代表の顔ぶれ等の如何に不拘、汎太平洋の平和にありこの問題を離れては、何れの部門も論じられないのではあるまいか。

而して、我等が代表を送らんとする「婦人と政治」の部門に於ても、我等は我等日本婦人の政治的地位が他の參加諸國の何れの國よりも最も低きに在り乍ら、然もその我等が、夫等友邦諸國の婦人と相携へて以て汎太平洋平和の爲に盡さゞるべからざるの責務を有するを知る時、この會議に於ける我國の位地の困難なるを思ひ、我が代表の任の重きを想ふものである。

幸にして我等は代表として適任者を得た。乏しきと雖も淨財は集められた。今は唯旅路の恙なきを祈るのみである。さらばわれらが代表よ。往け、恙なく。

政友會と婦選

□

特別議會後の不人氣挽回策として、新政策の樹立を急いで居る政友會では、婦選を其一に含む事となり、已に政務調査會内の選擧改正委員會に依て、調査中であるから、今冬の議會には或は政友會案、或は政府案として之が提案される筈である。之が發表されるや、時の問題として、新聞は書き立てる、話題にはなる、無產婦人團體からは、反對の聲明書も出た。

□

政黨が人氣取の政策を掲げるは、今に始まつた事でなく、保守黨の政友會が之を取上げたとて敢て驚嘆すべき飛躍とも、實際運動者の我等からは考へられぬ、婦人の投票をして自らの支柱たらしむべきが爲といふ見方も格別誤りではない。

然し乍ら我等としては、時代の進みに順應し、ともかくも之を掲げる勇氣を買ひ、無事に出來る丈よい内容で提出される事を望む。

肚や態度はさる事乍ら、婦選そのものからいへば、今迄自由問題以上に扱はれてゐなかつたのだから黨からか、政府から出るとなれば一段の進歩である。

□

投票の問題も、現在婦選團體がいくつもあつて、それらが皆政治教育をやつて居る以上、尠くとも、その勢力範圍内の婦人だけは、何政黨にせよ、民衆の幸福を無視する反動政治家に投票を集める筈はない譯だし、又無產黨以外に婦選を通すべき政黨はないといふ考へ方も男子の普選が已成政黨で實現されながら猶かく無產黨の出現を見たる以上、婦選が今日已成政黨の手で實施されても敢て無產階級解放の運動を妨げるものとは斷じて思はれない。

寧ろ殘されたるは、婦選を得たら如何使ふかといふ政治教育そのものにあるのではあるまいか。而して之は單に婦選運動者のみの負ふべき責任ではあるまい事を附記して稿を了る。(S)

婦選ニュース

▼政友會婦選を取上ぐ

政友會は特別議會後の新政策樹立に對し婦選案をも含む事となり、六月十八日の總務會にて決定、直ちに政務調査會を經て、廿二日、小委員會の設定を見、來議會提出の方針を以て、具體案の審議に移りつゝある。

之に對し、民政黨内にも制策的に見て之を重要視し、政務調査會の調査を急ぎつゝあるが如く、同黨の意向は公民權より初むべしといふにある。

▼婦人同盟の反對聲明

全國婦人同盟では、廿二日右政友會の態度に就き、婦人をして反動政治の支柱たらしめんとの意圖に基くものとして暴露し、われ等のものとしての獲得を誓ふ意味の聲明を發した。

▼政府と婦選案

一方政府に於ても、廿三日の行政審議會の結果、七月四日の同會までに、地方局の手で參考案が作製、提出される筈に決したが、内務省側の意見も、市町村會よりの漸進主義にあるらしい。

▼獲得共同委員會存續

臨時議會を對象として作られた婦選獲得共同委員會は、十九日會合の結果議會運動共同の目的を以て、今後存續と決定した。因に社民系は社會婦人同盟を殘して、勞働婦人聯盟が退き、關東婦人同盟は自體の解散により、自然に脫退したから殘りの六團體の手で、今秋議會期より再び運動が行はれる筈である。

▼府縣議戰と婦選團體

六月十日に行はれた東京、神奈川の府縣會議員選擧に對しては、婦選獲得同盟は別項の如く、同盟主催の政治教育的演說會を東京市内外及横濱市に開いたし、各全國婦人同盟以下の無產婦人團體は、各支持する政黨の候補者の應援に努め、婦人參政同盟一派は、已成政黨應援に働いた。

Digitized by Google　Original from UNIVERSITY OF CALIFORNIA

内外時事

▽緊急勅令の公布

樞府御前會議で激論二日間　反對論も遂に敗る

共產黨事件の檢擧に端を發し政府は、去る特別議會に治安維持法改正法律案を提出したが握りつぶしとなつたため、憲法第八條により同一の內容を有する緊急の勅令案を作成し政府部內および與黨の反對論を排して樞密院に御諮詢を仰いだが、政府および與黨を除く各政黨並に貴族院の一半は手續又は內容に關して猛烈に反對し、言論界も一般にがう〱としてこれに反對し樞密院では六月二十七日の本會議で議論沸騰し長くも御前會議の席上七時間の審議で案の運命を決する能はず、廿八日本會議を續開してこれまた長時間の審議を重ね、採決の結果、五名の反對ありたるに拘らず各國務大臣も採決に加はつたので廿四名の多數で精査委員會の決定通り可決したよつて政府は同日午後直に持ち回り閣議を開いて公布の件を決し、廿九日官報號外で公布する事に確定したそこで嚴罰主義の右緊急勅令は廿九日より效力を發生することになつたが次の議會において帝國議會が承諾を與ふればこの勅令は將來に向つて效力を持續することになるから次の議會においては承諾を與ふるか否か大な政治問題となるであらう。

治安維持法改正緊急勅令の內容は現行治安維持法の第一條「國體を變革し又は私有財產制度を否認することを目的として結社を組織し、又は情を知りてこれに加入したる者は十年以下の懲役又は禁錮に處す」とある點を改正し、即ち國體を變革する事を目的とする罪、私有財產否認の罪とに對する處罰を區別し、私有財產制度否認の犯罪に對しては現行法通り十年以下の懲役又は禁錮に處するが國體變革に關する犯罪に對しては死刑以下の重刑を科する事としたものでこの點が右改正の骨子をなすもので尙第二條乃至第五條は第一條の改正に伴ふ當然の語句の改正をなしたものである。

治安維持法中改正の件（緊急勅令）

大正十四年法律第四十六號治安維持法中左の通改正す

第一條　國體を變革することを目的として結社を組織したる者又は結社の役員其他指導者たる任務に從事したる者は死刑又は無期若くは五年以上の懲役若くは禁錮に處し情を知りて結社に加入したる者又は結社の目的遂行のためにする行爲をなしたる者は二年以上の有期の懲役又は禁錮に處す

私有財產制度を否認することを目的として結社を組織したる者又は情を知りて結社に加入したる者若くは結社の目的遂行のためにする行爲をなしたる者は十年以下の懲役又は禁錮に處す前二項の未遂罪はこれを罰す

第二條中「前條第一項」を「前條第一項又は第二項」に改む

第三條および第四條中「第一條第一項」を「第一條第一項又は第二項」に改む

第五條中「第一條第一項および」を「第一條第一項第二項又は」に改む

付　則

本令は公布の日よりこれを施行す

▽救貧法案

內務省では來議會に貧困、不具、廢疾者の救助に關する法律案を提出することになり六月四日各府縣社會課長召集、具體的要綱に就き法律案作製に決定、その準備調査をすることになつた。同法案の要綱は

一、被保護資格者は老衰廢疾等にて扶助者なき者、家族の疾病、身體的若くは精神的癈疾、失業災害等のため貧窮して破滅に瀕してゐる家庭に適用する事、

一、國費を以て金品を扶助し獨立自治に導くこと

一、救貧義務者は國家地方長官市町村長とすること

一、保護範圍を擴張して居宅、收容兩被保護者とすること

一、方面委員制度を新に規定すること

一、行政救濟機關を組織的に制定すること

▽本邦最初の宗教大會

本邦全宗教の聯合機關たる宗教懇話會の主催で六月五日から八日まで日本青年館に於て我國最初の宗教大會が催された。參會者は神道、佛教、キリスト教、一燈園其の他主なる宗教團體全部に亙り、平和、教育、社會、思想の四部に分つて、軍縮、平和、二十五歲以下禁酒法、宗教教育調査會設置其の他の問題を討議し、可決した。

▽新農民組合の成立

五月二十七日全日本農民組合と日本農民組合の合同大會が大阪の中央公會堂で開かれた。兩組合員百五十八名の出席があり、綱領、主張、規約、宣言を可決したが、新組合名は「全國農民組合」として總本部を大阪に置く事になり、運動方針は從來の地方分權制を廢して中央集中制となし、政黨と組合を明確に區別し、日常鬪爭主義を守り、統制委員制を設けて監督し、外立毛差押へ立入禁止反對の大衆運動を起すことゝなつた、而して新組合は無產派のいづれの政黨をも支持せず、無產黨の大合同も組合員の自由意思に任せることになつた、次いで役員選擧に移り

中央委員長に杉山元治郎、中央委員に吉田賢一外四十四名、統制委員長に山上武雄、同委員に三宅正一、松本積善の二氏顧問として賀川豊彦氏

を選任し、こゝに組合員十萬の新農民組合が成立した。

▽農業祝祭日の制定

都會勞働者にメーデーがあるのに我國建國の大本である農業に從事する者にその記念すべき何等の企てのなかつたのは遺憾な事であつたが、今度農民の思想を善導し、人格の向上と健全な農村文化を建設發達せしむるの一運動として、農業祭日を作り、全國的に是を擧行せんとする目的で、內務農林兩省の贊助を得て、全國から集つた農民代表者が、戊辰農民協會を組織し、是が第一回の準

萬華鏡

■市政と婦人――山田わか氏の主宰されてゐる『婦人と新社會』六月號に掲載されてゐる。平易に市政と婦人の關係の如何に密接であるかを述べたもの、こうしたものが廣く一般の婦人達に讀まれんことを望む次第である。

×

■東海婦人新聞――元新愛知新聞記者松古喜一氏の主宰によりて名古屋で發刊される月刊誌、『婦選を戰い取れ』をモットーの一つとして掲げてゐる。

×

■婦人參政權に對する卑見――法博小川市太郎氏が、『婦人と生活』六月號に寄稿したるもの、氏の意見としては左のやうである。

「我國に於ても婦人に參政權を與へる場合には先づ男子と同樣の年齡で市會議員の選擧權を與へ、これより少し上の年齡になつてから國會議員の選擧權を與へてはどうか」

■法律上の婦人の地位――過般の日本女子大學、女性文化展覽會に提出されたものを、大體そのまゝ「婦女新聞」六月第二、第三日曜號に掲載されたもので、中に各國の婦人參政權が含まれてゐる。從つて展覽會の時に感じた如く、本質に多少の相違がある。

×

■我國婦選運動小史―婦女新聞の五月から六月にかけ七回連續で掲載された。記事中多少の間違がなくもないが、大體に於てよくまとまつてゐるといつていゝであらう。

×

■婦人參政權問合――日本勞農黨發行の

Digitized by Google　Original from UNIVERSITY OF CALIFORNIA

備委員會を去月廿三日麹町區飯田町六丁目の同協會本部で行つた。此の農業記念祭日は昨年六月十四日、天皇陛下が炎天下に赤坂離宮御苑内の水田に御手づから苗代の苗を御植遊ばされた大御心を拜して、毎年六月十四日を以つて此の日と決定し全國各府縣から代表者を上京せしめて、示威行列を爲し、當日は全國各支部でも小學校々庭等にて何等かの運動を爲すものであると。

▽最低賃銀制條約案原則上可決

國際勞働會議では、六月十五日、最重要議題である最低賃銀制條約案を七十三對二十七票の大多數で起草委員に回し、原則上の可決を見た、日本使用主側代表は反對したが、右の大多數贊成故各國の批准に回されることになるであらう。

▽アジア勞働者會議

國際勞働會議出席の日本及び印度の勞働者代表は、アジアに於ける勞働者の特種狀態に就て研究し、その地位の救濟向上を計る爲、明年カルカツタにアジア勞働者會議を開いて席上協議する事に一致した。

▽米國の大統領候補

米國の二大政黨共和黨と民主黨の全國大會も濟んで、大統領選擧戰の本舞臺に入つた。共和黨の大御所メロン氏の如き、クーリッヂ氏の再選擧の候補に望みをかけてゐたがク氏には全然その意志なく、現商務長官フーヴァー氏が共和黨大統領候補の指名を受け、愈々、十一月の總選擧には民主黨のスミス氏と一騎打といふことになつた。

フーヴァー氏はクーリッヂ氏と異り、滯外經驗も充分であり、その手腕は大戰當時から世界に普く知られてゐる所である。フ氏は國際聯盟方面の期待も厚く、フ氏が大統領に就任したならばヂュネーヴを中心とする國際的事象に對するアメリカの政策は一變調を示し、國際協力の上に一進展を來すであらうと見られてゐる。又、同氏は、カリフォルニヤ出身の親日家であるから、いつかは賢明なる解決を見なければならない移民問題に對しても或は何かよき政策が見られるであらうと我々日本人側からは思はれる。

▽婦人參政權と政友會

時代の力が然らしめるとでも云ふのか、保守派と折り紙付きの政友會では此の頃の不人氣に顧み、是が轉換策として民衆に呼びかくる新政策樹立の必要を痛感し先づ第一に婦人參政權を認むべしとの少壯派が有力となつて、六月十七日幹事會を開き種々協議の結果、公民權の賦與、教育程度或は年齡による選擧資格等具體案には異論もあつたが、被選擧權は未だ尙早であるが選擧權は直ちに與へてよいと云ふことに意見が一致した、續いて十八日の總務會に於ても論議され、二十一日には政務調査會の內務部會に付議し、特別委員を選定して原案を作成、その成案を得た上は在京代議士會を招集して付議し、其の結果意見の歸一する所によつて閣僚幹部の諒解を求め來議會に提案してその通過を圖ることに決した。

▽民政黨と婦人公民權

政友會が婦人參政權を新政策として表示したので、將來、これが、政治問題、社會問題として重大視さるるやうになるのは明かであるから、相當考慮する必要ありとして、民政黨では、さきに新政策要項中に「婦選に關する條項」を揭げてゐるが、具體案調査中で未だ最後の決定を見いが、大體の方針では、

政治上、男女平等の權利を附與することには根本に於て是認するが、普選施行後まだ一回の衆議員選擧を行つたばかりで、直に徹底的の普選法を施行することは、却つて選擧自體の發達上考慮すべきものであつて婦人の選擧權は男性の選擧權と同じく漸進的を要する、由てその階段として、婦人には、まづ自治團體に於ける選擧權を與へ、徐ろに擴張するのが妥當であるといふのである。而して、年令卅歲以上の程度を條件として婦人公民權の付與を主張するのである。

▽鐵道省で婦選實施

鐵道省では六月十三日現業員の待遇改善考究を目的とする給與委員會を開き、來る八月二十二日より全國一齊に行はるべき現業委員會委員選擧に先立つて選擧權の擴張を行ふ事を協議したが、玆に特に注目に價するのは國粹大臣を以つて自任する小川鐵相の下に婦人參政權を認めた事である、從來の現業委員選擧資格は二十歲以上、被選擧權は二十五以上の男子となつて居たのを、今回選擧資格は男女共十八歲以上となし、原則として二十五歲以上の女子には被選擧權も認め是は追つて適當の時期に實施すると云ふことになつた。是によつて新たに選擧權を得る女子從業員は約一萬、年齡低下による男子新有權者は約三百に上ると云ふ。尙ほ是が爲本省では近く各地方鐵道局庶務課長會議を開き七月一日迄に決定公告すると。

雜誌『勞農』は五月號から四六版五六頁の婦人版を發刊し同黨に關係ある婦人諸氏が執筆してゐる。

・その五月號は特別議會の開催を前にして特に「婦人參政權」問題で以て全紙面を滿たしてゐる。日勞系の婦人參政權に對する態度を知るには好個の資料である。

『市川房枝氏を送る』の講演會

▽七月七日(土)午後六時半より
▽京橋讀賣新聞社講堂にて
(市電 有樂橋／省電 有樂町 下車)

會費 ¥0.50

出演者
生田花世氏　岡本かの子氏　奧むめお氏　神近市子氏
吉屋信子氏　日田邦子氏　山田わか氏　深尾須磨子氏

◇講演會開催について

今夏八月ハワイに於ける汎太平洋婦人會議へ、婦選獲得同盟代表として出席される市川房枝氏のために與謝野晶子夫人短冊領布會を開催して、旅費調達に聊か力を盡した私共は、又玆に氏の行を旺にしたいと熱望せられる諸氏の御聲援によつて右のやうな會を催す事といたしました。何卒短冊會同樣、皆樣方の御同情と御援助によつて、成功いたしますやう、偏に願上げる次第でございます。

昭和三年六月

麹町區麹町四丁目五番地
主催 麗日會
電話 九段一七一九

Digitized by Google　Original from UNIVERSITY OF CALIFORNIA

コルベット・アシビー夫人

婦選獲得同盟の世界的進出

久布白落實

一

大正十三年十二月十三日、東京丸ノ内保險協會で呱々の聲を上げた、婦選獲得同盟は、此度彌々萬國の婦人參政權を稱へ、且つ獲て居る團體即ち、

International Alliance of Women for Suffrage & Equal Citizenship.

婦人參政權及び平等市民權萬國同盟に加盟する事となつた、去る昭和三年四月廿六日、英國に於て開催せられし萬國理事會の席上に於て、滿場一致を以つて日本の提案を容れ正式承認は明年獨逸、ベルリン市にて開かるゝ大會に於て行ふ事となつた。

二

萬國婦人參政權協會（現今のものゝ前稱）は一九〇二年米國華頓府に於て準備會が催され、同四年に獨逸ベルリン市に於て組織され、キヤツト夫人を其會頭として戴しこと二十ヶ年に及んだ、今日この同盟に加盟せる團體は五十有餘に及び、國家として其半數は巳に參政權を獲得し、其目的を達して居る、爲めに數年前協議の結果、會名を、婦人參政權及び平等市民權萬國同盟と改名するに到つたのである。我々の團體はこの參政權の部分に今尙屬する仲間として加盟する譯である、

三

現今の會頭は、キヤツト夫人の後を受けて、英國のコルベツト・アシビー女史が就任し、其役員は、獨、佛、瑞典、和蘭、瑞西、等各國の婦人を網羅して居る、目下世界に於ける、參政權の狀況は略下に揭る如きものである、

其後加へられたものにフインランドが在る又英國が最近其年齡の差別を撤廢するに到つて居る、又印度の三州が、婦人に參政權を免したなども注目すべき點である、

四

ことに昨今人の耳目を引くことはメキシコ、ビルマ等の國々に於て、婦人等が、いづれも全然同權の參政を要求しつゝあることである。最も近き隣りである支那が巳にく男女平等の權利を樂しみつゝあるなどは更に注目に値する事である、

我が國が、國家として、世界の五大强國として、凡べての點に於て第一位を示して居る際に、其半身たる婦人のみが、何等世界の中に其生命の動きを有せず、たゞ如何はしき婦人によつてのみ代表せられる事は遺憾の極と云ふ可きでせう、此度政友會が、婦人參政權を其政項とし且つ具體案をも作製せんとする擧に出でんとしつゝ有るは其目的が那邊に在に關はらず喜ぶ可き事である。

我國の婦人は、歐洲諸國の婦人の如く、權利として要求するには餘りに永き壓迫を受け過ぎて居る、然しこれが責任として配たるゝに於ては其分を全うする擧に於て、決して人後に落ちざる事を確信するものである。

婦選獲得同盟が、こゝに世界的進出を爲すと共に、殆んど時を同じくして其實現性が明かにならんとし來た事は祝賀の極みである、我等は大に努力して其機を逸せず其當然の立場に立ち、其當然の責務を國家の半身として別つ可きである。

昭和三年六月廿二日

婦人參政權の狀況

一、	アッシリヤ	男女同權（一九二〇）
二、	ハンガリー 男子無條件女子はよみかきの必要	男女共廿四歳
三、	獨乙	男女同權 廿歳
四、	露西亞	男女同權
五、	瑞典	男女同權
六、	ノルウエー	男女同權
七、	英國	男女廿一歳
八、	和蘭	男女廿五歳（一九二二）
九、	クリミヤ	男女同權
一〇、	丁抹	同
一一、	チエツクスロバキヤ	男女廿一歳
一二、	ポーランド	男女同權
一三、	レトアニヤ	同
一四、	リスアニヤ	男女廿一歳
一五、	ルクセンブルグ	男女同權
一六、	ウクライナ	同
一七、	アイスランド	男女廿五歳
一八、	エトアニヤ	男女廿歳
一九、	加奈陀	男女同權
二〇、	米國	男女廿一歳
二一、	英領東アフリカ	男女同權白人丈
二二、	ロデシヤ	男女廿一歳
二三、	パレスチナ	男女同權
二四、	ヒユーメ	同
二五、	オーストラリア	同
二六、	ニユージーランド	同
二七、	支那	同
二八、	オーストリア	同
二九、	フキンランド	同

婦人界片々

×

夏が來て、社會事業の婦人團體は、夏季の年中行事にそれぐ多忙らしい、基督敎女子靑年會、佛敎女子靑年會、それぐ山に海に修養會、有職婦人キヤンプ女學生の會などを行ふ。

×

汎太平洋婦人會議代表十七名、愈々七月廿日出汎の春洋丸で出發と決定。東京聯合婦人會では送別をかねて代表の意見發表演說會を六月廿五日、即ち皇太后御誕辰當日に朝日講堂に開いた。金屛映ゆるステージに、ずらりと並んだ代表の面々といふ派出すぎる會であつたはともかく、天晴卓說の伺へる筈が一人前十五分の割當時間ではと、聽衆の若い人々、大分物たりぬ面であつた由。

×

この會議に對して、無產婦人團體側から大分反對の氣勢が昻り、太平樂會議などの評もある。夙にジヤーナリストの會では太平洋井戶端會議の名もあつた筈。何せ十七名の一行では、觀光團に他ならずなどいふ口さがない連中も少くはないが、まあだまつてお歸りをまつに如かずさあれ、支那代表は五名で各方面を組織的に分擔ときくと、一寸片々子の腹の虫も蠢めきはするが——。

×

綠ふかき六月半ば、基督敎婦人矯風會新館なり獻堂式擧行。めでたし。

×

全國的な看護婦の會が、赤十字社の看護婦七千名の協議の結果組織され、同方會と名付け、一般看護婦をも含み、國際的な會合への派遣なども此會がする事と

Digitized by Google　Original from UNIVERSITY OF CALIFORNIA

婦人參政權及び同等市民權國際同盟

S・M

◇國際本部役員

會頭　コルベツト・アシビー夫人（英）
名譽會頭 創立者　チヤプマン・キヤツト夫人（米）
第一副會頭　アデル・シユライベル。クリーゲル女史（獨）
副會頭　アンコナ女史（伊）
同　マラテエル・セリエ夫人（佛）
同　ロザ・マナス女史（和）
同　プラミンコヴア夫人（チエツクスロヴアキア）
會計　スターリング女史（英）
通信書記　グール女史（瑞西）
副會計　グランベル夫人（佛）

◇委員會及國際委員長

一、道德標準の純一及婦女賣買反對　パウリナ。ルキジ女史
二、男女待遇の同等　ユリー・アレンホルト女史
三、既婚婦人の國籍問題　クリスタル・マクミラン女史
四、私生兒と共母親の保護　アデル・シユライベル。クリーゲル女史
五、家族扶助　エリノー・ラスボーン女史
六、平和問題　ルツ・モルガン女史
七、婦人警察官問題　アンナ・リンデマン女史
八、法律上の婦人の平等　スザアン・グランベル夫人

各加盟團體に委員を選き、上記委員長これを統率す、

以上は一九二六年五月三十日より六月六日迄巴里に開催されし、第十回國際大會に於て選擧したる人々。

◇加盟國及地名

オーストラリア、オーストリア、ベルギー、ベルムダ、ブラヂル、キユーバ、チエツク・スロヴアキヤ、デンマーク、エヂプト、フキンランド、佛蘭西、獨逸、英國、ギリシヤ、ハンガリー、アイスランド、印度、アイルランド、伊太利、ヂヤマイカ、日本、ユーゴー・スラヴヰア、リスアニア、ルユクサンブール、和蘭、ニユーフアウンドランド、ニユーヂーランド、ノルウエー、パレスタイン、ペルー、ポートリカ、ポルトガル、ルーマニア、南アフリカ、スペイン、スウエーデン、瑞西、土耳古、ウクライナ、アメリカ合衆國、ウルグアイ。

◇國際本部及機關誌事務局所在地 190. Vauxhall Bridge Road, London, S. W. 1

◇月刊機關誌 The International Woman Suffrage News.

◇國際大會　三年目毎に國際大會を開催す

この國際團體はその憲法細則中に一項を設けて、婦人參政權及び同等市民權 國際同盟は、嚴正に國家的なる問題には絕對に局外者の立場を保持することを、加盟團體の申合せに依つて定めてゐる。

この國際團體の創立に就ては、久布白氏のものと重複を避ける。

國境を超えて、人種、言語、宗教風俗習慣その他凡る國際間の相違を超越して、女性としての立場から、共當然の權利として男子と同樣、參政權及び公民權を要望し、此目的のために國際的團結をするもの。而して、婦人子供の權利擁護の爲に又社會生活向上、進步のために必要な政治上社會上經濟上その他、法律上の改良制定等に努め、各國民間の友誼と理解を深め、世界平和促進を目指し、國際聯盟を支持す。

最後に筆者は、國際本部に總幹事として、この最も有力な國際團體を運轉しつゝあるボムパス夫人のあることを附記しておく。寡言にして謙讓、而もその力たるや、何人にもまして愛敬の念を禁じ難いものがある。

こゝろざし旗のごとく

——市川代表におくる——

生田花世

こゝろざし旗のごとく
ひるがへるそのよろこびは
君の所有また見送りの
あまたの婦人のこゝろざし

あざやかに見ゆる縹色
たのもしとおもふまごゝろ
君がためいや幸あれと
こゝろざし高くかゝぐる。

青空にのぼるがごとく
良き望みのぞむはたのし
熱き風鬢の毛を吹き
甲板に燃ゆべしこゝろ。

燃え立つといふこそ盟
爲すといふ事こそ願
たゞ一つ一つのために
その事にたゞその事に

荒浪の上にいのちの
火の色は船よりぞ曳く
いつしかとくれゆく夜の
やみは濃き太洋の上

かへりくる其時までは
友どちのなさけぞかゝる
いつくしみなほざりならぬ
波の上まさきくおはせ。

なる。但し會長は本野久子刀自、尤も副會長二名は本當の看護婦。發展を祈る。

×

市政調査會の市民賞論文懸賞選者中に唯一人の婦人入賞者。愛育會で働いてゐる三浦かつみ女史で、題目は「東京市に於ける社會事業の批判、並に其改善策。」内容も中々鋭い觀察力を示してゐる。實力のある婦人の出現は一人でも心強い。

×

麗人九條武子夫人が手がけた本所診療所は遺著「無憂華」の印稅を基礎とする二十萬の財團組織『あそか會』により猿江裏に新築される事となつた。

×

廢娼運動の祖バトラー夫人誕生百年に際し、廢娼同志大會六月十二日より開催、三百餘名の全國各地よりの來會者によつて、御大典記念の廢娼斷行決議さるこの大會に、洲崎から二名の籠の鳥が駆込み、自廢した。

×

政友會の婦選取上げに先き立ち、鐵道省の現業委員選擧に婦人參政を實施する事となつた。但し選擧權のみ然し、來る八月廿二日の改選には、一萬有餘の婦人の向背が早速委員の顏ぶれに變化を及ぼすといふ譯。

×

婦人消費組合協會發會、職業婦人協會誕生奧むめお氏一派の活動久方ぶりに目立ち來る。皆成功させたい會だけに骨も折れやう。大成を期す。

×

共產黨檢擧の副產物、女子學聯發見、女子專門學校より數十名の取調者出でゝ女子敎育家連今更青くなる。同じ頃文部省は昭和四年度豫算に思想善導費として四十萬計上、之が文敎の府の思想國難對策。

×

奈良大峰山に女人開放問題起り、女人登山の自由を時代適應策とする進步派と靈地守護の反對派とで火花を散らす。女人に開放して已に數百名の私娼を有する高野山はこの山續きでなかつたか？

×

かつて本欄に報じた派出婦取締規則は派出婦側の希望通り「夫の同意を得なくても派出婦たり得る樣」改正された。

Digitized by Google　Original from UNIVERSITY OF CALIFORNIA

汎太平洋婦人會議便り

市川房枝

汎太平洋婦人會議についての概要は六月號に記載したが、其後に到着したニユースもあるし、前號で漏れてゐた點もあるので再びそれ等について記述してみやう。

各協議題

前號に『婦人と政治』についてだけ細目を掲げたが、會議の全體を知るに便宜だらうから、政治以外の四項について今日迄に提出されてゐる細目を左に掲げてみる。

〔保健、衛生

—米國女醫會々長セルベルグ女史案—

一、太平洋沿岸各國に兒童局を創設し、出産及死亡率、優生學、胎兒保護、兒童福利等について研究すること、
二、性に關する智識並に性器の保護に關する智識を婦人に與へること、
三、家庭に於ける兒童の地位、
四、榮養問題、特に幼兒、兒童、姙婦の榮養問題
五、流行病等についての正しき智識を與へること、

——ハワイ委員會案——

一、健康の標準、
二、健康の保持
附、兒童の保健、學校衛生、勞働婦人に對しての保健增進、姙娠中の衛生等、

〔教　育

——ハワイ委員會案——

一、家庭經濟
二、就學前の教育
三、新教育
四、藝術教育
五、民族の傳統
六、體育
七、精神教育

〔勞働婦人及職業婦人問題

——米國勞働省婦人局長案—

一、家庭外に於ける婦人勞働の發達とその歴史
二、婦人に開放された職業
三、雇傭狀態
四、婦人の勞働に關する法令

——ハワイ勞働婦人委員會案——

一、産業に於ける婦人の現狀
二、産業に於ける婦人の傾向
三、勞働婦人の地位に變化を及ぼしたる社會的變化
四、それ等の變化の價値と危險

汎太平洋婦人會議 代表者の立場から

汎太平洋婦人會議に我國から代表者として出席さるゝ方々に、その擔當さるゝ事項と其出席にあたつての抱負や感想を極く簡單に承りたいと願ひました。御多忙の中から、二三の方々を除き皆御返事を頂きました。

■ 教育問題擔當　黑崎悅子

前略、仰せの通り、會議へ出席致す事と相成り、眞に忙はしく暮し居候まゝ、御申越しの件、とても十三日までに認められず、只題目は「日本に於ける國際教育」として、小學校の兒童に國際教育をなせといふにあるのです。何卒それで御かんべん下さいませ。（八日）

■ 教育問題擔當　大多和たけ

お手紙拜見、仰せこしの趣き拜承致しましたが、私の擔當の事項につきましては、五月十八日發行の家庭週報紙上に略記致しておきましたが、それを御利用頂きませうか、意見を述ぶべき方法は如何致します。或はその記事を御覽下さいまして、何、この點は何かと御問ひ下さいますなら又御答へ申しませうか。貴會員の御希望や意見も是非伺はして頂きたく存じます。先は御返事まで

■ 勞働問題及職業婦人問題擔當　正田淑子

先日は御手紙有がたう存じました。その節何か雜誌に書く樣御仰せ付かりましたが、一寸只今健康を害しまして、當地に參つて養生致して居る樣な次第で御座いますから、何卒惡しからず御思召し下さいませ。先づは大變に失禮ではございますが御斷り申上ます。（代筆）（調布村、女子靑年會憩の家にて）

■ 社會事業擔當　實生すぎ

急に定りました此度の外遊が、丁度、汎太平洋婦人會議に出るのに都合よくなり、序の仕事・申してはもつたいないのでございますが、ほんとうに、豫期せぬ好機を得たと存じます。

私に代表となるやうにとお賴みなさいました關西婦人聯合會でも急の事で、未だ報告の材料も集めつゝあるやうな御樣子で、從つて代表としての私の擔任も明確にはなつて居りませんが、關西婦人會が熱心に力こぶを入れて居らるゝ子供保護事業を全關西に亘つて調査して汎太平洋婦人會議に發表致したいと存じて居ります。

定めし、汎太平洋諸國からも、いろ〳〵の事業が、提示され、高遠なる理想が伺へることゝ樂しんで居ります。

なほ、日本からの他の代表諸氏に接するのも、此好機より得る利益の大なるものと存じて居ります。

此れが婦人の向上、社會の發展の上に大刺戟を與へる事と信じて成功を祈つて居ります。

■ 矢田千代子

六月六日附御手紙拜見致しました。私が今度ホノルヽに參りますに就て、意見を述べるやうにとの御葉書でございますが、私は何等擔任の事項を持ちませんから、別に申上る事はございません。私はたゞフオード氏からたのまれまして、それ〳〵適當なお方のおともして行けばよい事になつて居ります。もと〳〵此協會とは、あちらに居ました時から深い關係がありますので、今度もぜひ私の主人にも來てくれと、再三斷りましたのにもかゝわらず、四五日前にもまた手紙をよこしましたが、どうしても行かれませんので、私だけに致しました。

私はたゞ、お集りになります皆樣方の御もてなしの御手つだひ位な事で、何のお役にもたちませんけれど、かゝる御歴々の皆樣が御出席下さることになりましたので、おともする私まで、あちらのお友達に對してかたみがひろくて喜んで居ります。かやうな次第で、折角ながら、何も御誌に御掲載下さるやうな事はございませんからあしからずお許し下さい。

■ 婦人と政治問題擔當　井出菊江

其後はつひ〳〵御無沙汰申上げ誠に御申譯もなく存じます。いよ〳〵益々御健勝にて御活躍の段お悅び申上ます。いつぞやは又「よみうり」の御講演會に御案内いたゞき恐れ入りました。いつも〳〵お心にかけて頂きます事を深く御禮申上ます。

さて先日は、御編輯部の方から拙稿なお寄せ致す樣との御手紙頂きましてございますが、實は、この一、二週程と申しますものは、婦人會議への調査どころでなく、他に非常に急ぐ要事が出來まして、その事に夜を日につぐの有樣にて、とても〳〵六月十三日迄の日附にはお間にあはせ致しかねますので、先日も東京のある月刊雜誌の御依賴も急ぎましたが、同樣御挨拶を申上げたばかりでございますので、他ならぬ貴同盟の事故と存じましたが、右の腕も「こうやくばり」の無理いたし居り、殘念ながら、御寬容のほど切に御願ひ申上ます。

■ 教育問題擔當　石川ふさ

御返事おそなはり誠に申譯なく候　公私多事御諒恕願上候

私は教育部中「新式教育」といふ目あてにより「日本に於る新教育と其一般的傾向」と題し一何故に新教育は起りたるか學制頒布後教育の進步發達は頗る順調に進んで、國運の發展、文化の進步は、非常なるものであつたが、其發展進步の裏面に種々の缺點を生じました。それは、餘りに歐米の物質文明に劣るまいと努力した結果、何時のまにか東洋古來の文明特に日本傳統の精神文化の方面を忘れ、遂に今日の混沌たる社會相を來したことで、達識具眼の士が、此の現象を憂へて教育の改造より社會の改造へと志して、所謂新教育なるものが起りました。

二、其實例　先づ澤柳政太郎博士によつて創設せられたる成城小學校、これが導火となつて生れた兒童の村小學校、明星學園の教育精神と教育方法を擧げ、短

Digitized by Google
Original from UNIVERSITY OF CALIFORNIA

五、勞働狀態改善の方法

口社會事業

―シカゴ大學ブレケンリッヂ女史案―

一、現今行はれてゐる方法及範圍の一般的陳述
二、兒童福利問題
三、聯絡及實施のための機關
四、現代に於ける正式教育の重要さ及義務教育就學率、及兒童勞働の防止
五、政府と社會事業機關との關係
六、社會事業家に對する專門教育の必要

大會の日程

大會の日程の詳細なものは未だ來ないが、八月九日から十九日迄の十一日中

九日――十一日迄は準備委員會及各所參觀、招待、
十二日(日)―は禮拜で休み
十三日――十八日＝迄が肝心の會議
十九日(日)―禮拜

となるらしい。

然して會議は、午前中は大體各部門に別れて委員會が開かれ、午後及夜合同の會議乃至は講演となるらしい。『政治と婦人』だけの日程はつい一兩日前來たが、それによると左の如くなつてゐる。尤もこれは、會議の初め代表者の意見によつて變更され得る筈であるが。

八月十三日(月)
午前　政治上に於ける婦人の影響についての講演、オーストラリア代表、
午後　各國代表より太平洋沿岸に於ける婦人の政治上に於ける地位についての報告

八月十四日(火)
午前　婦人の政治教育についての討論
午後　參政權を有せざる婦人の問題についての講演　日本代表

八月十五日(水)
午前　勞働婦人に對する法律上の規定及監督についての討論、職業婦人に關係ある法律についての討論

八月十六日(木)
午前　婦人と政黨との關係についての討論
婦人と陪審官についての討論
參政權を與へられてゐない婦人についての討論
午後　社會事業と政治との關係についての討論

八月十七日(金)
夜　婦人の官公吏についての講演

參加國並に代表者

參加國として確定してゐるのは前號に記したニュージーランド、支那、米國フイリピン等の外、オーストラリア、印度、朝鮮、キャナダ、印度支那東印度諸島等から來るらしい。それ等の國から出席する代表者の氏名も大分報告されてゐるが、米國、ニュージーランド、オーストラリアから相當な人が出席するやうである。

但し、政治の方面では、米國から(十頁へ)

評を加へて、夫に、教育の目的は現行小學校令及び其の施行規則に置きながら、前述の諸弊を除き、國家の要求に副はんとする諸教育、即ち千葉の自由教育、奈良の學習教育、福島の體驗教育を紹介し最後に一般小學校に如何なる影響ありしか、如何なる傾向を現呈しつゝあるか、私共實際國家の教育にあたれる者は、如何なる信念と目的とを以て進むべきかを述べる次第であります。

×

手紙執筆更に御狀拜讀の處見當違の事に氣つき重ねて又申上候

一、擔任事項、教育部新式教育の目による「日本に於る新教育と其一般的傾向」

二、抱負(との提示に對し)私共婦人は小學校女教員といふ一つの職業婦人であることはいふまでもないが、一面母性であり國民である、即ち教育者、として其天分を盡し精進するは勿論であるが、家庭の中心であることを忘れてはならぬ。更に國は又家庭の集合體であるから、國政に對し常に關心を持ちて其許されたる範圍に於て政治思想の涵養、實際にの進出を考慮し、其指導する團體等に對しても、適當なる政治的知識を與へ、男女共力して立憲國としての國家に國民の本分を盡し、皇室と國民と共幸慶を共にし、眞の意味に於る三大強國、正義の把持者、世界平和の中心國たらしめたい。

(下略)

■神戸女學院内　丹部とし子

米國へ留學の途次、丁度汎太平洋婦人會議開催中の事とてその方へ顧問といふ資格で出席の機會が與へられましたわけですが、未だ落ちついて考へをまとめてもゐませぬ、同じ會を代表する實生すぎ氏の擔任事項が、大體、子供の保護事業についてなので、その方面の智識を得てゆきたいと思つてゐます。此の機會に一人でも多く眞の日本及日本婦人を理解して貰ふために微力をつくし度いと念じてもゐます。取りあへず御返事迄

■教育問題擔當　井上秀子

拜啓　汎太平洋會議にてお話する材料御求めに相成候へ共、目下調査中に有之候　未だ發表の運に到り申さず候に付、右不惡御了承下されたく候先は右迄

■教育問題擔當　木內キヤウ

此度は唯見聞をひろめたいと思つて希望したのですのに代表の責を負ふことになり、唯々淺學菲才と公私多忙のため準備の出來ぬのをかなしんで居ります次第です。

さて自分としての望みは、なにか初等教育上に利益となる事をにぎつて來たいと思ひますのと、又、我國の初等教育上の特徵となる點を知らせたいと思ふのです。題として「日本に於ける初等教育上考慮すべき諸問題」との考慮が消極的だとの說もありますが、そうでもないと信じて居ります。

■教育問題擔當　山口君子

與へられました諸問題の中私は就學前の教育に就きましての私の意見と大阪市にて現在行ひつゝあります此時期の教育の狀況並に將來の理想等にわたりまして聊か述べて見度存じます。これに依つて我國都市に於ける就學前の教育の有樣の一班を御紹介致し度存じます

▽意見發表の要項

一、就學前に於ける我國の教育
　就學前の兒童と其の母
　1學齡前教育の從來の有樣
　2學齡前教育の必要
　3子女の教育と其の母
二、我國に於ける就學前教育の傾向
　1幼時教育に對する社會の目醒
　2幼時教育と國家の方針
三、我が大阪市に於ける幼時教育の現狀
　1公私立幼稚園の設備と其の施設
　2托兒所乳兒院の施設
　3教育治療院の事業

■保健問題擔當　吉岡彌生

社會衛生問題といふものは、單にそれが醫學的乃至衛生的にのみ研究したのでは、その本質を理解し得ないと、私は考へて居る。殊に我國の如く、封建社會より資本主義社會に急激に變革し、而もその資本主義社會が、極めて短日月の間に急速に發展した社會では何更然るのである。故に是等日本の社會衛生問題を講究するには、日本の社會の特長、推移等を相當理解する必要がある。斯る考察を經て、日本に於ける社會衛生的諸統計の著しく不良なる原因を考究するに、結局これは過渡的現象として已むを得ざるもので、今後の國民の努力によりて、漸次に改善さるゝと信ずるのである。

私が論述するであらう日本の衛生諸問題は、世界に著明なる死亡率を、問題の重心に置いて考察する豫定である。現代に於て、人口問題は、世界共通の難問題であり、殊に日本の人口問題は、その自然超過が年に百萬にも及ぶ趨勢であるから、決して輕々に看過出來ないのである。けれども、私は、此の趨勢は、近き將來に於て、漸減するものと信じて居る。そして、その人口增加率が減少してしまつてから、對策を講じても遲いから、寧ろ現在に於て、その死亡率を減少せしむる方策如何といふことを考へたのである。殊に、死亡率は、一國の衛生文化のバロメーターであるから、斯る考察は決して徒爾ではないと信ずる。以下、諸論の輪廓を記すことゝしよう。

產業婦人の爲の衛生施設

日本の產業婦人を、私は次の四つに分類した。

一、私立工場の女工――纖維女工
二、官立工場――專賣局女工
三、狹義の職業婦人
四、農村婦人

兒童保健に就いては、四つの年齡階級に分けて考察した。

一、乳兒期
二、幼兒期
三、學齡期
四、學齡後の時期

學校衛生

學校衛生については、三つに分類して講(十四頁へ)

汎太平洋諸外國の婦人

宮川靜枝

汎太平洋婦人會議開催にあたつて、南北アメリカ、濠洲、アジヤなどの大陸に屬する諸國婦人の政治的社會的狀態や宗教、教育、風俗習慣、言語歴史などを見れば、實に多種多樣、幾多の段階があります。今婦選狀態に關聯して、極く簡單に記して讀者の御參考になれば幸だと思ひます。

▽アメリカ合衆國

——世界の平和擁護に歩み出した婦人大衆——

アメリカでは、一七七〇年代から、アダムス夫人やコルビン夫人の聯合議會に對する婦人參政權獲得の運動があり、一部婦人の間に既にこの要求のあつたことは明かであります。

一八四〇年ロンドンに於て奴隷解放に關する國際會議があつた時婦人代表は女の故を以て會議に列することを許されず衝立の蔭で聽聞することを許されたといふ有名な一件があります。この會議に代表として出席してゐたルクレチヤ・モット夫人及びエリザベス・スタントン女史の二人は、非常に之を憤り、歸國後共に婦人の權利のために鬪はんことを誓ひ、遂に一八四八年ニウヨーク、セネカホールに於て第一回の大會を開き、婦人參政權運動の烽火をあげたのでした。

一八六九年、ザ ナシヨナル ウーマン サフレエヂ アソシエイシヨン(全國婦人參政權協會)が創設され、エリザベス カテイー・スタントン夫人を會長に、スザン・ビー・アントニー女史を理事長としました。而して、これと意見を異にする一派の婦人達は、ザ アメリカン ウーマン サフレエヂ アソシエシヨン(アメリカ婦人參政權協會)を設立して、ルシー・ストーンが之を統卒し、前者が聯邦憲法改正によつて米國全體に婦選を認めしめることを主眼として各州に運動を起さうとするに反し、後者の主張は、まづ各州の憲法改正を行ひ、次で合衆國憲法改正に及ぼうといふので、兩者の間に實際運動上の意見の相違を來しました。然し、一八九〇年二つの協會は合同してナシヨナル アメリカン ウーマン サフレエヂ アソシエイシヨン(全米婦人參政權協會)となり、スタントン、アントニー、アンナ・ハワード、シヨウ、キヤリー・チヤプマン・キヤツトなど最もよくその功績を認められてゐます。

斯くて一八九〇年以後は專ら州憲法の改正に全力を集中し、波瀾曲折、幾多の苦鬪を重ね終に一九二〇年、アメリカ合衆國第十九憲法改正によつて、男子同樣廿一才以上の婦人參政權を認められたのであります。即ち、

第一節　合衆國市民の投票の權利は合衆國に依り又は何れの州に依つても性別の爲に拒絕せられ若しくは減少せらるゝことなかるべし。

第二節　聯邦議會は適當なる立法に依り本條の規定を施行する權を有するものとす。

現在では、國會議員あり、州知事あり市町、市參事會員あり、又、地方自治體の要職にある婦人も多く、州の立法會議には百幾十人かの婦人が參加し、行政方面に市町村の公吏として幾千人の女性が働き、陪審官としても亦多くの婦人があり、警官としても亦特種の使命のあることを認められてゐます。教育は夙に機會が男女平等に與へられ、世界第一の富有國の婦人として、凡ゆる自由と權利と活動とを認められます。

然しなほこゝにも未だ婦人の政治社會的訓練と公民教育とが必要とされ、アメリカ婦人投票者聯盟は、參政權獲得後の活動をこの方面に專らにし、他方公職にある有力な婦人の應援、法律の勵行に努め、婦人及び子供の權利擁護に關する政治的社會的種々の運動をしてゐます。

この聯盟は八年前セントルイス市に於て創立され、四十四州とハワイ、コロンビアの代表が加盟し、昨年の調べで千九六の地方團體を有する最も有力な婦人團體の一つであつて、一九二四年少年勞働法が全國的に制定さるゝに至つたのには其力が大いに與つてゐたと見られます。次で婦人勞働法設定、刑法改正等のため努力しつゝあります。

アメリカには、現在、世界に稀な偉大な女性、例へばキヤツト夫人、アダムス女史の如き人々を有つてゐます。これらの婦人が、常に、その視野を世界の大局に展げ、これらの女性が先に立ち、アメリカの有識婦人の大衆が女性としての立場から、最も眼を大きくして世界平和擁護のために國際間の友誼と理解を深めるために盡すことを快く思はれます。今度の會議も、要するに、其根本動機はこゝに出でゝゐると私には思はれます。

▽カナダ

——英本國と相通づる運動ぶり——

一八八四年頃から、納稅資格ある婦人のみに限り、ほゞ全部の州で選擧權を認めてゐましたが、一九二〇年、聯邦選擧法で廿一才以上の成年男女一般に、男女同權の參政權及び公民權を認められ、社會政治上にも大いに進出しつゝあります。

▽メキシコ

——盛な解放運動——

近年、南アメリカ諸國の婦人運動はなかなか盛んなものがあり、米國の影響、南北アメリカ婦人を糾合する汎アメリカ婦人大會等の刺戟もあつて、可なり注目すべきものがありますが、メキシコでも近來男女同等の參政權要求運動があり、メキシコ州會議員であり、又その立法會議の三人女の一人である プエルトー女史の如きはその急先鋒となつて、婦人の政治、社會、經濟上の自由解放のために大いに努力しつゝあります。

▽支那

——團結の力を自覺する若き婦人——

歐米婦人のお伴いところばかりに見とれて、一向に無頓着、無關心に過ぎてゐる間に、支那は青天白日旗の下に男女平等の參政權を認めました。

數千年來の社會、經濟、政治、法律の不公平、道德、所有權の不平等などの壓迫の下から擡頭しつゝある若い支那のはち切れるやうな勢はどうか。國內の變亂相次ぎ、對外事情複雜なりし支那の若い女性が、それらに刺戟されて却つてしつかりして來たやうにも見られます。

人は求めずして得るものではない。支那の若き生命は盛んに要求する、さうして、彼等は、結合の力を知つて來た、即ち婦人運動に團結の力の有効さを。革命前彼等婦人運動者等のモツトーとしたところは

舊來の惡法を葬れ!

新憲法を樹立せよ!

婦人の財產權を承認せよ!

纏足禁止の法律を普及せよ!

地方婦人の教育に關する運動を發展せしめよ!

婦人の法律學校を設立せよ!

婦女賣買及び正妻以外の第二第三夫人等を娶ることを罰せよ!

結婚及び離婚の自由!

農民、勞働者及び婦人のために補習學校を設けよ!

貧民兒童のため公立學校を設けよ!

等であります。

支那の婦人運動は日なほ淺く、參加する者も女教師や公私學校上級生が主であつて、女子教育の向上もやはり最近の現象と見られます。

支那の婦人は新らしき政局に就て、熱情と興味さ知識を以て語ると言はれてゐます。

▽印度

——婦女禁賣母子保護方面に努力を——

一九一九年の法律で、立法院は公選議員と任命議員の混成するものとなりました。最近、印度婦人協會の盛んな運動の結果として、マドラス、ボンベイ及び Punjab の三州に於て、一定の財產ある婦人に限り、選擧、被選擧、及び被任命の權利を認められ、又、アスサム、バルマの二地方でも參政權を認むるに至りました。

印度婦人協會の運動は盛んなもので、婦人の政治的社會的自由解放、兒童保護等のために盡してゐます。

同會の昨年の大會決議中には、

一、女兒の義務教育、一、道德教育、

一、身體の訓練、同意年齡を十四から十六才に引上げる事(男性の性的誘惑に對し自己の意志を表示し得る年齡)等があり、又、三年前から、兒童保護法を議會に提出してゐますし、十八才以下の未婚少女達の保護法の制定にも努力しつゝあり、これは婦女賣買防止徹底のためであります。

勞働運動の方面は、一般の無智無學と公共に對する冷淡と無頓著などが禍して困難であり、又その運動自體もまだ極く若いものであります。

然し、印度では、よく上流社會の婦人中に社會的に活動する人々が出て來ましたが、こゝに、ある大工場主の妹にあたるサラバアイ女史の如きも、產業運動聯盟會長として素晴らしい事業をなし、勞資問題、婦人子供の問題等の解決と向上に努めてゐます。

支那の婦人と同じやうに、幾千年間、既に人としての權利も自由も失つて、社會的には何等の價値なき一つの動產として扱はれ、男を神とし、その言ふところは眞理として、大家族制度の中に埋れ、

Digitized by Google　Original from UNIVERSITY OF CALIFORNIA

何等自巳の意志を通す事を許されなかつた印度婦人の間に、次第に教育あり、識見あり、而して愛國の熱情に燃ゆる幾多の先覺女性が出現して、今では、男子同樣の參政權を要求し、自由と而して法律上社會上の解放を求むやうになつたのであります。

▽濠洲

——婦人投票者聯盟の活動著し——

一八八四年初めてヴヰクトリア婦人參政同盟が設立され、濠洲に於ける婦選運動の皮切りをなしました。これに刺戟されて

南オーストラリア、西オーストラリアの各州が婦人の選擧權を認めるに至り、更に、一九〇一年聯邦組織となるに及んで、翌一九〇二年聯邦議會は廿一才以上の男女に選擧權を認むるに至りました。さうして、今では此大陸の婦人が既に英本國やカナダと同樣に參政權公民權の所有者であり、又聯邦政府は毎年國際聯盟委員中に婦人を推擧して派遣し、その歸國後大陸を巡廻せしめて國際聯盟の事業や報告の宣傳と徹底に努めるなどは興味あることであります。婦人議員、その他地方自治體の諸機關に婦人が參加し、裁判官や陪審員等としても活動してゐます。

有力なオーストラリア婦人投票者聯盟では參政權獲得後は、婦人及び子供の保護を目指して法律の改正運動に熱中し、殊に千九百廿二年以來大いに見るべきものがあります。

即ち、英國下院で可決したと同樣、英帝國内に於ける顧られざる妻の扶助法を可決し、千九百廿五年の法律改正で國際結婚の場合單に外國人と結婚するといふ一事のみにて英國婦人はその國籍を失ふものでないことを認めるに至りました。又婦人議員スタンレー女史の努力に依て寡婦扶助法も通過し、社會改良の方面では、これは各州によつて未だ採否の差はありますが兒童保護法案や、今迄よりも婦人に有利な離婚法を可決してゐる州があります。

而して、今は婦人運動者は、諸種の行政機關に出來る丈け多くの婦人を採用さるゝやう努め、更に刑法の改正運動に努力しつゝあります。

▽ニユージーランド

——社會的改良に著し——

既に一八四〇年代に婦選運動が起り、一八八七年地方議會の選擧被選擧權を得一八九三年男女同等の選擧權を認められ現在では、殊に社會改良方面にその效果著しく小兒死亡率の激減はその最大の好結果として、よく例證に引かれるところであり、アメリカのワイオミングと同樣世界婦人參政權の試驗臺となつたものであります。

▽南洋地方

——ジャバの無記名投票運動——

マレー半島、海峽植民地といひ、シンガポール、香港等といひ、第一に思ひ出さるゝのは賣笑婦の問題であります。英國々民間には厳しい婦女賣買禁止に關する法律がありますが保護領には未だ他國人の賣笑婦の如き、なか〳〵多く實際上の解決が非常に困難とされてゐます。然し印度に於けると同樣、英國その他先進國の官民協同の努力によつて又婦人參政權の結果として解決されるものと見られます。フヰリピンの如きも米國に於ける婦人參政の效果の及ぶところとなりませう。

ジャバでは、十四五年前、アレツタ・ジャコブス女史が、ジャバ婦人參政協會を創立しました。

現在では無記名投票のために活動してゐるやうであります。

今度の汎太平洋婦人大會が、參加諸國の婦人社會によき刺戟を與へ、婦人の教育振興、婦人と子供の保護、婦人の政治社會經濟上の自由獨立、而して國際間の友誼の上に大いに貢獻する所があつてほしいと思はれます。

諸代表への希望

汎太平洋婦人會議代表諸氏に對する、會員、會友の希望、感想等を求めましたところ、左の如き種々なる御回答を得ました。

◇主張の徹底と文化設備の視察を　　帆足みゆき

汎太平洋婦人會議に、私共日本女性を代表してお出で下さる諸氏は、それ〳〵擔當題目に就て深い造詣を御持ちの方々ですから、日本女性の主張を徹底して下さることと信じてゐます。が、同時にお願ひ申上たいことは、開催地に於ける諸般の文化設備を十分視察して頂きたいのです。例へば一小局地に過ぎないホノルヽでさへ、下水裝置、其他衛生設備が、吾が大東京より遙に行届いてゐることを十分御視察下され、御歸京の上は、吾が日本の社會及び家庭にも、それ等の設備を適用すべき目下の急務を、更に強調されんことを願ひます。

◇毒にも藥にもならぬ會議　　山川菊榮

私には、あんな會議が何でそんなに問題になるのか不思議です。あんな會議を千萬べん開いて見ても、婦人の地位に變化はありますまい。毒にも藥にもならぬとはあゝいふもののことです。たゞ婦人の資本家や上層職業婦人は遊びがてら出かけるもよろしいが、殆んど無産階級同樣の下層職業婦人、小學女教員等が、あゝいふ會議に對して何らかの幻影を抱くといふ點では、有害な作用をする位のものです。勞働婦人には沒交渉ですが。

◇三つの希望　　山田わか

代表諸氏に希望したいことは、第一には、女性としての意志の疏通を出來るだけ深く付けられること、第二には我が日本は、他國に劣る點もあるが、優れた點もあるから、その點の紹介に努められること、第三には、他國に都合のよい決議も我が國に都合の惡いこともあるから、國情の相違といふことを御忘れなく、厄介なものなど持ち歸へられないやうに御注意ありたきこと等です。

◇御大役御苦勞　　守屋東

こちらの出席の目的ある部について、各地から出て居らるゝ人々と充分交渉を結ばれてお歸り頂く外、代員に對して希望を持ちません。

なか〳〵代表といふ事は御大役です。どうかのどかに、豊かに行つていらつして下さい。

◇充分な信頼　　山川房子

此度汎太平洋婦人會議へ、我が會を代表して市川氏に御出席して頂くことは、本當に力強い事で、現在日本婦人の位置狀態を充分御紹介下さるものと、氏を信ずる私は、他に意見も、希望もございません。

八月と云へば酷暑の折柄、御苦勞さまでございます。どうか、御身體を大切に、その船中もよくお氣を付けて下さいませ。そして無事にお歸りの程をお待ち申して居ります。

◇希望のかず〳〵　　高野濱子

太平洋中心の文明が徐々と建設されやうとして居る。そして私は此の文明が飽迄も合理的精神科學の導き原理に基いて默示と道理と實證の伴ふ永久的平和を建設する者である事を願ふて居る。此時に當り、熱烈なる國際平和運動者を議長とし、平和の天使等を議員とする汎太平洋婦人會議の開れる事は誠に意義ある事で、國際協調の上にも良結果を齎し得ることを疑はぬ者である。既往に於て各種の日本代表者に就て強て不滿の點を上げれば、其一部の代表者中に偶々國際的禮儀に親まず、稍々もすれば日本の自慢を以て使命の如く思惟した人の有る事であつた。然し今回の代表者諸氏は何れも其學歴人格に於て又社會の地位に於て既に滿點を獲得せられた方々である事は誠に慶びに堪えぬ次第である。實際日本の現狀は表裏相伴はぬ點が多いから代表者諸氏の御苦勞も察するに餘りある。殊に婦選の代表者市川氏には婦人運動の歷史が短い丈に一層同情する次第であるが、凡ての發表が何處迄も實狀其者であり、無邪氣の内に眞劍なる研究的態度を保持せられ、隔てなき意見の交換を以て且つ助け且つ助けらるゝやう希望するものである。過般ジュネーブに於る會議に出席せられた一日本人は、歐米の代表者の内に、何となく動す事の出來ない底力のある人々の多い事に氣付き注意して居ると、彼等は會議出席前毎朝一定の精神修養と靜かな祈の時を持つ事を怠らぬ人々で有た事を見出し、歸國後は大に精神修養に精進して居るとの事であるが此の點は特に諸氏の御參考に供し度と願ふて居る。兎に角、今回開るべき會議の結果は終了後に於て各國代表が自國に齎らす智識と經驗を國民の指導と啓發の上に[illegible]せられて始めて知り得られる事柄で有から、今は只安心して賢明なる代表諸氏に凡てを一任し私は只管諸姉の健康を祈りつゝ諸氏の光輝ある御出帆をお見送りする喜びの日を指折り數へてお待ちする次第である。

◇健闘を祈る　　和田富子

拜啓汎太平洋婦人大會に際して、何か書く樣との御通知に接し、實際余り多過ぎる程澤山申上げ、認めたい事がございますが、唯今去月以來病床に在り、思ふに任せず、唯々市川代表の御健闘を祈つてをります、延引乍ら御諒承下さいませ。

パンカースト夫人逝く

S・S・S

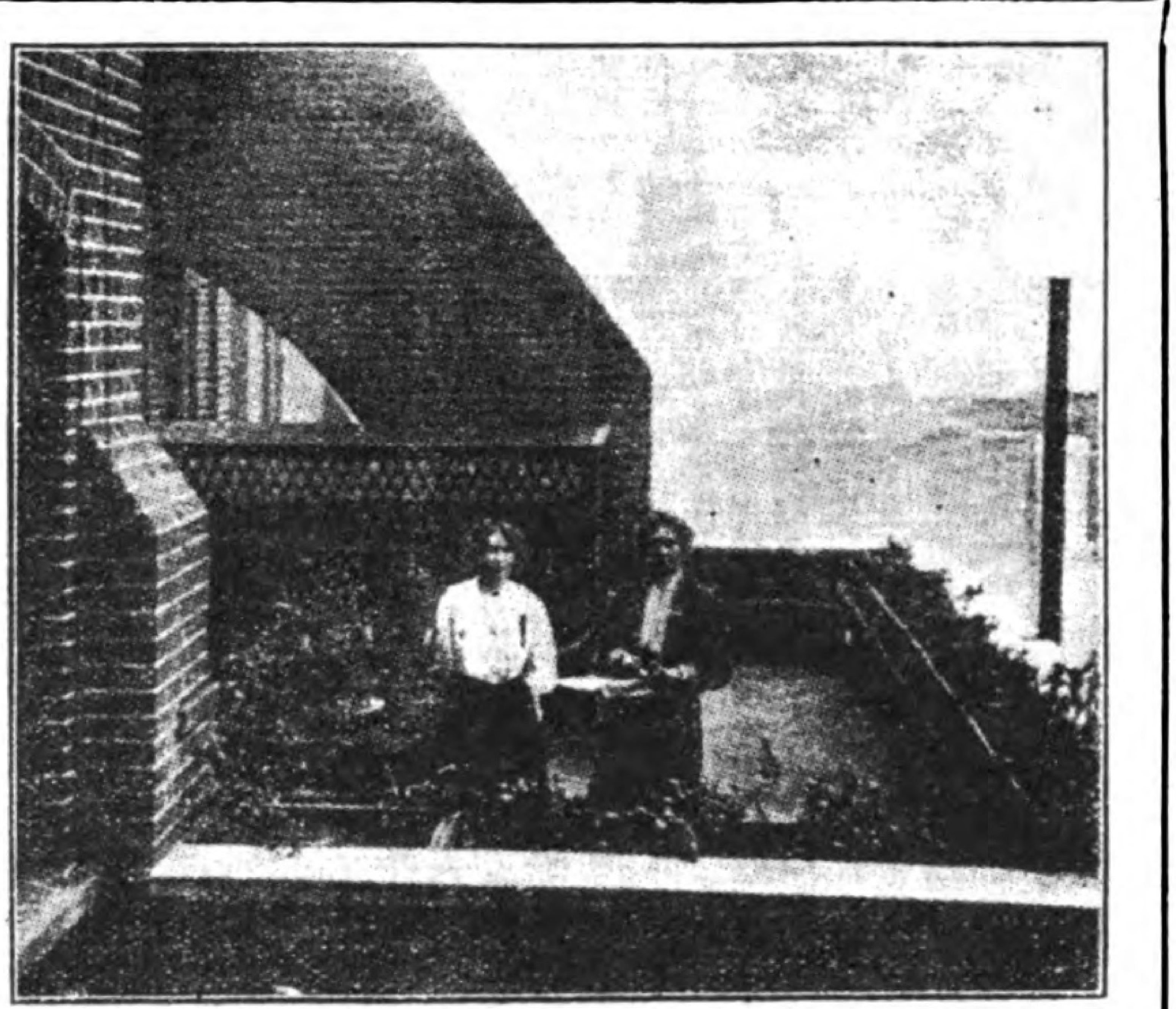

千九百八年十月二十日のもの、向つて右パンカースト夫人とクリスタベル女史

六月十六日の東京の各新聞紙は筆を揃へて英國に於けるミリタントサフラジェットの元祖―否世界に於けるサフラジェットの元祖　パンカースト夫人の悼を傳へた。

記事は十四日倫敦發の聯合及電通の電文によるが、極めて詳細に傳へられてゐるので、それに多少の訂正補充を加へて掲げることにする。

英國婦人參政權論者の急先鋒として世界的に有名なエメリン●パンカースト夫人は今朝遂に死去した。夫人の年齢は的確には分らないが一八五四年生れといふのが正しいらしく本年は既に七十四歳の高齢であつた

夫人はマンチェスターの生れで同地の辯護士リチャード●パンカースト氏に嫁し、三女を儲けたが一九〇三年婦人社會政治同盟なるものを組織し、娘のクリスタベル●パンカースト嬢、シルヴイア●パンカースト嬢の二人を初め一黨の女猛者連を率ゐてロンドンで狼藉のあらん限りをつくし、投獄さるゝ事數度に及んだがその都度「飢餓同盟」を決行して散々當局を手古ずらせ、社會の同情を獲得すると同時に放免されてゐた。

今日英國に六百萬の婦人有權者を出し、尚近く優に男子の有權者數を凌駕するに至る程の「女子普選」時代を現出せんとしてゐるのは蓋し夫人等の努力の賜と云つて良い。

パンカースト夫人一派の婦人社會政治同盟が最も猛烈に參政運動を行つたのは大戰直前の一九一三年から一九一四年にかけてゞ、その運動方法は考へ得られる限りの思ひ切つた狼藉の限りを盡し、到る處の博物館を襲つて美術品を片つ端から叩き破り、大臣の燕尾服の尻にぶら下つて死んでも離さぬ樣子を示し、行列中の皇帝陛下の面上に訴願書を投げつけ、或はダービー見物にお出掛け中の皇帝の面前で馬に飛びついて無殘の最後を遂げた若い女すら出すに至つた。又議會開會中早朝から議場に潛入し鎖で體を議席に繋り付けて何としても動かなかつたり、政黨の集會に飛び込んで喚き立て結局會を解散させたり、大臣の家に放火したり、實に有りと凡ゆる亂暴を働いてゐた。

が一九一四年歐洲大戰勃發するやパンカースト夫人等の婦人社會政治同盟は從來の亂暴な態度を一變し、新募兵の徴募に或は赤十字事業にと思ひ思ひに國家的奉仕を行つたが、パンカースト黨が最も力こぶを入れたのは農園並に工場で働く勞働者の出征に當つて其職を受け繼ぎ、食料並に軍需品の供給に憂ひなからしめたことで、此等の行動は大いに朝野の政治家殊に當時の首相ロイドジョージ氏の感激する所となり、一九一八年議會は遂に壓倒的大多數をもつて三十歳以上の婦人に選擧權被選擧權を與へる婦人參政法案を可決するに至つたのである。

其後夫人は傳道運動並に社會事業運動に携り往年の闘士、今は眞妙な女說教師といはれた。

尤も此總選擧には、保守黨から候補者におされ、再び政治界に返り咲くかとも思はれてゐた。

夫人の娘シルヴイア●パンカースト孃は後年母親並に姉のクリスタベル●パンカースト孃とは方向を異にし次第に左傾して勞働婦人の組織化に努力してゐる。

パ女史一派の戰闘的な運動は、其當時は、一般は勿論、フォーセット夫人に率ひられてゐた溫健な婦人參政團體からも甚だしく非難され、むしろ此の運動が、害をなしてゐるとさへいはれたのであつた。

然るに今パ夫人の逝去に對して、電文が何れもかくの如く詳細に、然も英國の此度の婦人參政權擴張案の通過をも夫人の功に歸してゐるのを見て感慨に堪えない次第である。

パ女史の戰法は、アリスポール女史によつて米國に輸入され、一九一三年以降婦人黨がアリスポール女史の指揮の下に、ミリタントな戰法を用ひて奮闘した。米國に於ても同樣この方法に對しては非難が多かつたが、然し一九二〇年遂に米國婦人が參政權を獲得するにいたつたについては、婦人黨の運動が大に力あつたといはれてゐる。

所謂實際運動として何れが効果があるか、は大に研究すべき必要がある。

參政權獲得の運動に従つてゐる一人として夫人の死を悼み、其の奮闘に對して深甚の敬意を表するものである。夫人の傳記は他日改めて詳細に述べたいと思つて居る。

（七頁より）

は此の秋の選擧の爲め、あまり出席者がないらしく、シャトルの女市長ランデス夫人が出席するかも知れない位で甚だ淋しい、然し、ニュージーランド、オーストラリアからは可成いゝ人が來るらしい。此の兩國は婦人參政權では最も早く與へられた國として、又その結果が非常に良好であるといふ點等で、世界に知られてゐるから、それ等についての資料は相當に得られるであらう。

支那からの代表の一人として國民政府の佛蘭西大使となるであらうといはれてゐるスーメチエン女史が歸國の途次立寄るだらうとの報告が來てゐるが、支那の政情の變化した結果、これもどうなるか判るまい。

日本からの政治の擔任者としての代表者である井出女史は政治の中の『官公吏』の問題を持つて行かれるとの事であつたが、先方からの報告によると、同氏から『日本に於ける婦選問題と其歷史』なる一論文が提出されてゐるとの事である。

私自身が代表者として出席するについての感想及大會に提出する論文並にパンフレット圖表等については目下準備中であるので、次號に於て詳細に述べることにする積りである

（六月二十八日）

因に日本代表一行は七月二十日正午横濱解纜の春洋丸に乘船する筈で、私も漸く數日前同船の二等船室を豫約することが出來たことを附記し、御心配をかけてゐる皆樣に御報告を申上げると同時に御禮を申上げます

Digitized by Google　Original from UNIVERSITY OF CALIFORNIA

海外婦選ニュース

△婦人運動關係の雜誌

世界各國で、一體、どれ程婦人運動の雜誌なり新聞なりが發行されてゐるか。大體は題號を略して數を擧げてみる。但し、これは世界婦人參政權協會本部に送附さるゝものばかりであるから、まだ他に種々あるに相違ない。

オーストラリア
ザ ドオン。ウイメンス ウオールド。 三
ベルギー 二 ドイツ 一
カナダ 一 ギリシヤ 一
デンマーク 一 オランダ 一
エヂプト 一 印度 一
フキンランド 一 ノルウエー 二
フランス
ラ フランセエズ。
ルドロアツト デ フアーム。
英國
ザ ウーマンス リーダー。ザ ヴオート。ザ キヤソリツク シチイズン。ザ ウーマン テイチヤー。ザ ポリスウイメンス リヴユウ。タイム エンド タイド。
ペルー 一 スウエーデン 二
瑞西 二 土耳古 一
アメリカ合衆國
ザ ウーマン シテイズン。
ユクアル ライツ。
ザ レヂスレテイヴ カウンスラー
國際的のもの
ザ ブリテイン オブ ザ インタナシヨナル カウンシル オブ ウイメン（ロンドン）
パクス アンタナシオナル（ゼネバ）

△英國婦人參政法案の承認通過

一九一八年、英國の婦人參政權は年令卅才以上の者のみに限つて認められてゐたが、其後、婦人運動者間に男女同資格の參政權運動が起り、遂に、今議會に於て、政府は、男子と同樣女子の廿一才案を提出し、下院通過後、その成行は非常な注目を惹いてゐたが、愈々、六月十八日夜上院第三讀會を通過し、今はチヨーヂ陛下の御裁可をも得ることになつたのである。

△英國々教祈禱書問題

英國では、結婚を正當なものとする爲には、教會に於ける儀式がその重要な要素の一つになつてゐる。（その式で讀む祈禱書によれば、夫は妻を愛し、妻は夫に服從せよといふのである）されぱこそ、英國の婦人達が英國國教の祈禱書中の一節を改正せよと盛んに運動を起し、終に、教會側からもこれを當然なりとする多數の人々が出て、昨年十二月には、その改正法案は英國議會に提出され終に上院の可決を得た、けれども下院で否決され教會當局に返附されたそこで教會當局は修正を加へて、去る四月廿七日教會々議で大多數の贊成を得て議會に提出したが、下院は二日間に亘る大論戰の後、英國國教祈禱書改正法案（妻は夫に服從し云々の項を削除するもの）を二百二十對二百六十八票の差で六月十四日再び之を否決した。之には、首相、內相、藏相等も贊成であつたが反對派の勢猛烈で終に否決したのである。

△牛津大學の講習會

英國オクスフォード大學の婦人分科大學で七月六日から三週間開く短期講習會の標題は「十九世紀に於ける英國」であつて、文學、政治、社會、經濟上の發達、科學、哲學上の貢獻等に關するもので、講演者は何れも有數の學者、全科の講習費二百五十圓、アメリカあたりからも出席者があるさうです。何しろ交通が便利で、金と時間と自由とが與へられてゐる國々の婦人は幸福なものです。

△シリヤの婦人

基督教の古史傳說と共に殘るシリアは大戰後フランス委任統治地となつてゐるが、古い傳說に包まれた此地にも、時代の波はひた〳〵と押し寄せる。宗教、社會、經濟、文藝及び慈善の各方面の婦人團體は相當の數に達してゐる。然し、未だ政治問題に關して直接運動をするところまではゆかない。教育は男女に機會均等、然し、凡ての科學的課目及び高等な研究になると何れも外國語であるといふ。

△チリーの女副領事

スコツトランド駐在チリー總領事トーマ・ド・バラ博士の令孃オルガは、多年父君の補助役を務め、父君のチリーへ歸國中は完全にその責務を果した程の人であるが、今はスコツトランドのチリー副領事となつたこの地位は英國で初めてのことであると。

再び同志をおくる

S G R

霖雨霏々として降る六月廿一日拂曉、同志荻原眞子氏忽然として逝く、嗚呼哀しい哉。

君重症の床に就きてより六十有餘日、初め枕邊に匂ひし牡丹散りうばら萎れて柘植の花こぼるゝ日、遂に逝く。危篤を傳へられてより月餘再びは起つべくもあらぬ病とは知れど、肉親はいふ迄もなく、友も亦目に見えぬ力にすがりてその卅日は祈り暮らしたりしを、あはれ、遂に遂に逝きぬ。

兒玉の姓を名のりし新婦人協會の昔より、身を分けしかさ親みし八木橋きい子氏と二人、雨の日、風の日、痩せしと肥りしと、二つの影を並べて、婦選運動に盡したりし人、今や亡し。觸れなば、消ぬかにみえし鋼の姿を現し身に有てりしが如くにして、しかもふれなば爍く火の強さもちたりしは君が魂なりし。あはれ現し世に、げにも價尊き魂なりしを、それも今は高く〳〵昇りましぬ。

その性の故にこそ、ひたすらに一筋の路歩まんとして、苦しみ多きいきの路を越えて來せし人なりし。世のつねの妻となり了ふべく、餘り正しかりし心ばせは遂に婚家を出でゝ一介の荻原眞子さなりつ。女ながらも生計の途を自らたてんと、帝大の賣店の仕事一手に引受けられしは、二年前の事『今にもうかつたら婦選に献げます』とは、最後までの云分なりき。

君や肉身の緣薄き人、九州久留米に生れ、日本女子大學に學び、政友會代議士兒玉右二氏夫人として廿年の結婚生活の最後は、これも病床にある養ひの子を殘しつゝ、たゞ一人の血緣なる姪の君に手を握られて神去りたまひし。

傳へ聞く臨終の事、自ら死期の近づけるを悟りて、徒ろに、櫛り、身を潔め、化粧して院長の君、侍ける看護婦、等に別れの辭を述べ、婦選の幹部にも挨拶の言を殘し、最後は家族の人々のみを周圍に在らしめ共に合掌念佛を誦しつゝある事數十分從容として死に就きしと、將に丈夫も恥づべき覺悟、大往生とはこれをこそいふべけれ。享年四十五、近年健康太く衰へ同盟の仕事にも意を盡し得ざりし事を快事として會ふ度にいひ給ひ、近くすまば何聊かは盡しえんとて、この春事務所に近く隣りて移り來せしなりしが、今は全てはかなき思ひ出のみ。さはれ、君が魂、今は高く昇りて羽ばたけるが如し。殘されし我等再び送りし同志の死の前に、進むべき戰ひの道に、武者ぶるひしつゝ行かんかな。

眞子氏をいたむ

八木橋きい

やすらかに君は逝きしかたらちねや稚子はらからのいます浄土へ

み魂送りみ柩送り今も降るに雨さい降るに君降りまさず

ほそ〳〵ときみがうなじに似たるかな雨にも堪えず散りしくうばら

憶ひ出はつきず根岸の山の脊に野ばらの雨に唄もなきわれ

雨の夜はたがひの言もひくかりきひくゝも今はきかぬ五月雨

Digitized by Google Original from UNIVERSITY OF CALIFORNIA

對府縣會議員選擧

政治教育演說會の記

去る六月十日の府縣會議員選擧を前にして、本同盟は、全力を擧げて政治敎育運動を起し、今回は直接應援の方法をとらず、專ら、第三者たる婦人の立場から、婦人及び一般大衆の輿論を喚起して、偏に選擧の公正を期しました、而して、其方法の一つとして、本會主催の演說會を各所に開き、政治敎育部委員諸氏の熱心な盡力と、理解と同情ある有志諸氏の厚意によつて、何れも良結果を收めました。

▽第一日を有隣園で

S・G・R

府縣會議員選擧に對する同盟主催の演說會の第一日は、府下淀橋町柏木の有隣園。同園と共同主催であつたので立札其他、會場の準備は萬端滯りなく、出演者は、吉岡彌生、竹內茂代、高野溪子、金子茂の四女史といふので、成子天神前で佐藤、大橋などの政教委員の面々が、ビラ撒くそばから、浴衣掛の近所の人々が入場して、定刻には已に七分の入り。高野女史の開會の挨拶に代へて、同盟の對策の說明に次で、金子女史が、例の明快な口調で話し出す頃には、早や滿員內四割は若い婦人といふ譯。何れも熱心な聽衆で、吉岡女史の漫談がかつた碎けた話しぶりにも、竹內女史の肅然衿を正さしむる都市淨化論にも水を打つた樣に聞き入つてゐた。散會は十時。

確かに來てくれるといつた新聞社の寫眞班は間に合はなかつたが、第一日として、この盛況は幸先きよしと、委員連に出演者、それに園の方々も大森安仁夫人初め打ち交つて、懇談の後引上げた。

この夜の會衆にて會友の一人の談によれば聽衆は、何れも殆ど初めて聽く婦人の演說が實に首尾とゝのひ內容充實したものであつたるに、等しく敬服してゐたとの事であつた。

▽第二日の二葉保育分園

大橋豐喜

六月二日　新宿旭町の二葉保育分園で第二日目を開きました。昨日に引かへて雨降り風さへ吹くに、今夜の會集を氣づかひながら壚町で乘換へる時に四谷警察署に立寄つて今夜の演說會の屆出があつたか如何と尋ねると、未だ何の通知もないとの事で、暫く佐藤氏を待ち合せて居つたが事務所へ問ひ合すと、今夜は佐藤氏は御病氣で御出がないといふので其場で届書を認めて出してをき二葉保育園へと急ぐ、途中電車を降りて歩く處に今夜のポスターが雨の爲めに落ち散るのを見ていたましう思はれた。園に着いて德永氏の、何時も變らぬ溫情あふるゝやうなお顏を見た時の嬉しかつた事、注意深い行屆いた御用意も一增ありがたかつた。事務所から菊子さんと二葉からも二三人の方がお手傳い下さつた、風雨の強い中をビラを撒いて日暮れてから皆歸つて來られたが其ビラが三日の分と間違つて居て巣鴨の分を新宿で撒いた譯で、此樣子ではとても集りは覺束ないと思はれたのに、德永氏の御心付で前奏を同園の先生に願つたので、近所から商店の店員や赤ちやんを背負ふたお內儀さん達が來られ、又三日のビラをもつて今夜の分と思ふての入場者もあつた。

高野氏の司會で、村上秀子氏が「私の夢想」といふ題で、熱辯を以て一時間餘も話をし、次は、山田わか子氏の「政治と家庭」といふ題で歐米の實例、細目にわたる調べを、わかりやすく親切にお話し下さつたのでまだ〳〵時間が欲しいと思はれた、さすがは當代の評論家たる事に感心させられた、此のお二人のあとを引ついで婦選の實際運動を述べられて之又聽衆を一步も動さぬ雄辯にさすがは普選當時の婦人辯士としてその俤を偲ばしめるものがあつた。五六十名の入場者は男女殆んど同數位であつたが、暴風雨中にかゝわらず熱心な聽衆を得た事はひとへに德永氏初め諸氏の御盡力と感謝に堪へぬ譯である。

四谷警察署では同區內にて四谷婦人會の企などある際とて私達の運動にも理解されて、入場者へ對しても惡感を抱かしめるやうな事なく、手續き等にも親切であつた事が嬉しかつた。

▽第三日の櫻楓會託兒所

E・C

六月三日　櫻楓會託兒所にて司會者大橋豐喜氏。日曜を幸に、少し時間は遲れたが、走る電車ももどかしく、やつと會場の入口へ一步を入れた。

上下黒白の洋服を着た「チョボヒゲ」のお巡りさん「オイ君は何才」だと問はれて、胸は「ドキツト」した。源氏時代の「勿來」の關が昭和の今日に今尙其の遺跡を此處に於て味ふべきかと思ふと、所謂肝癪玉が「ムツト」突き上げて來た。肝玉を抑止して何才と答ふれば、次は、懷中、袂の中、腰の廻り迄嚴密に〔ケムシ〕の手のはい廻る氣味はるさ、此の嚴檢は今更ではないが、其の度每に、表現し得ぬ、惡感と、憤慨に耐へ得ないのである。

、思想國難に際し、多少赤色彩を帶びてゐたらいざ知らず、假りにも優しい婦女聽衆の出入に、民衆保護のお巡りさん、餘り官憲ブラないで官民一致と言ふ「溫和な」處で相なるべくはお手柔らかな態度が願ひたいですな――。私が會場へ顏を出した時は既に、

辯士、小林珠子樣のお話は終り頃だつた。然し「一家の內閣に就て」のお話は最も聽衆に感動を與へた。後方からお巡りさんの横顏をそつと見ると、流石の嚴警官感じたか苦笑をしてゐた。次に

市川房枝氏。話は少し政道に這入つたので聽衆は自然と緊張味を帶びて來た。さはれ、公民權、參政權及び結社權等の談、益する事大なりと言ふべし。おしむらくは、高野溪子氏の流暢なる辯を伺はれなかつた一事のみ「第一先頭者であつた爲に」

熱心な百名に近い聽衆は、各出演者の演說に感激された事と信ず。聽衆の大半は女性であつた。こは實に歎喜の至りである。

德川以來無理非道な男性に壓迫さるゝ夢を見てゐた女性は今や婦選獲得運動者の熱心な活動ブリに刺戟され、永年の睡眠より、やうやく、覺醒の曙光を觀るに至つた――。十時半閉會の幕は下されたが、折からの雨は止ます。

託兒所の主事さん、丸山先生は、天眼通あつて、雨傘新調の御用意は若干の人が助かつた。丸山樣の此の淸き御行爲に感服し一同は感謝せざるを得なかつた。最後に役員連は應接室に卓を圍み、主事さん、お心づくしの茶菓に舌皷を打ち鳴しつゝ、餘す五日間の講演會に就て協義を凝し後散會した。

▽第四日を交隣園に於て

S・S・S

演説會第四日の會場は、南千住、東京府立隣保館である交隣園で開かれた。

立看板、ポスター等は主任内片氏の御好意で前から手配が出來てゐたが、恰度七日も續くといふ祭禮の最中にぶつかつたので、定刻の七時近くになつても仲々集らない。

隣保館の片岡女史を先頭に委員の人達が「百軒長屋」を一々訪問して勸誘に出かけるやらしてかり集め、七時半過高野委員長の開會の辭で會を開く。

竹内女史についで坂本女史が立つた頃にはそれでも聽衆は會場に滿ち七十名を算へる程になつた。漫談的河崎女史の演説を最後に、九時半閉會、聽衆に甚大な刺激を與へたやうであつた。

殊に内片氏初め館員は非常に喜ばれて、時々來て話してほしいとの事であつた。

▽第五日の愛隣園

高野溪子

六月五日第五日目演説會は日暮里元金杉の愛隣園會場で催された。六時頃着くと聽衆者入口に掛けてある「説教」と記した赤提灯が目につく。

聞けば此處はキャナデヤンミッションの經營である。其の爲か第一の入場者は信神家らしい老人で牧師を尋ねながら會場に坐を占めた。どうも、説教提灯は惑はしいと思つて取外して貰ふ。今日は爲藤氏を初め此の附近に六ケ所も政談演説會があるとの事で、其ためかお巡りさんは十人以上になつたが入場者は一向ないお頼みしたビラは夜學の男生徒が撒いたとの事だが、やはり婦選會員等の優い手で撒いた様な好果は見えない。其内に女學生が五六人入場した間もなく氣品のある私服が來て、二十歳以下を如何しませうと優しく尋ねた。私は婦選では若い人々を正しく指導する必要を感じて居ますから女學校の上級生はいつも歡迎して居ますと答へたら、では適宜に致しませうと丁寧に挨拶して行つたから安心して居ると、サーベルの音も騒々しく愛嬌のないお巡りさんが見えてやはり二十歳以下は出して下さいと云つた。やがて出演者も見えたから二時間も待ち詫びた私は、挨拶で簡單に片附けて、山田やす子氏に次を譲る。此頃は聽衆者も既に七十人程に成る。氏は獨特の雄辯を以て英國の勞働問題を説いて一同を小さくする。續いて金子茂氏が府議選擧の希望を定規の如くに述べ終り閉會のつもりで大橋豊喜氏が立つと、演説會の歸路らしい人々が、どや／＼と入つて來た。氏は見兼ねて、臨時に熱辯を振つて大拍手の内に十時半過會は終つた。

▽第六日の愛清館

豊喜

六月六日　晴　市外龜井戸町愛清館にて。此日此土地は六十年目に一度來るといふ大祭禮で、町内は神輿や山車の渡御の爲めに、夢中になつて、さわいで居るので、演説會など聞きに來るやうな人が少ないので、皆さんが御心配下さいましたが、同館の諸姉の御親切でポスターも貼つたりビラも子供さん達に持たせたりして撒かせて頂いたので、少し計り殘りの分を近所で撒くと又子供さんが手傳つて下さつて、八時近くに追々と入場者があつて男女同じやうな數で、四五十名位で眞面目な聽衆であつた、特に同館の夜學部の女生徒の方々が傍聽を希望されたが女學生には禁ずるとの規定の爲めに退場を命ぜられて、皆が殘念に思つたが、仕方なく退場した人達が次の室に集つて聽くやうになつたので市川氏の乞に依つて、ふすま越に聽く事を許して頂いて開演する事が出來た、二葉保育園でもあの温順な徳永氏が二十歳未滿者の傍聽に就いて不滿をとなへられたのでしたが、女學校程度の者へは傍聽を許されてもよいと思ふが何とかならぬものでせうか。

村上秀子氏が現在の社會生活の困難から婦人も政治經濟の立場から參政權の必要と、普通選擧實施の現時に於て買收や棄權者などのない様にと熱心に説かれた時、一人醉漢が言語不明の野次り方をしたので皆が退場を迫りすご／＼と退場したなどはお祭り氣分で變つた氣持ちでした、併し全體には仲々熱心でした、男子より女子の方が。竹内茂代氏は急に横濱に演説會がきまつたので金子氏と共に其方へ行かれたので、市川房枝氏が二人分を話されて、一時間餘り此の度の演説會の趣旨から、普通選擧後の府會議員選擧に對して婦人の立場からの有權者に對する希望を述べられて、拍手の裡に河崎夏子氏と代られた、同氏は國家經濟から教育資金問題等に外國の例證を擧げて漫談的に面白く話されて十時過ぎ閉會した。

同館では渡邊氏本莊氏其他の諸姉の親切なお世話を殊更感謝いたします、特に同館では官憲と民衆の會合を折々催されて親密を計つて居られるとの事を伺ひましたので警官が會集に惡感を覺えしめるやうな事がなくて好い氣もちでした。

▽第六日の横濱

八木橋きい

五月六日横濱聯合婦人會館に於て對縣會議員選擧演説會開催、本部より竹内理事金子幹事兩女史出演された。丁度其日は横濱市内に六十ケ所も縣議演説會が催されるのと、今一つは人手不足とで宣傳が行屆かぬので入場少く、東京からわざ／＼出演された辯士に對して申わけ無いと思ひます。立看板ポスターまで一人でやつて居た爲めに七時開會と云ふに六時に警察へ屆けにとびこんで油をしぼられたり、同情し合つたり、矢張り地元はいゝなと云ふ感じがした。宣傳の行屆かなかつたのは電話で記者倶樂部へ送たニユースを記者連感違ひして「清き一票捨て無い様に」のビラを撒きますなどゝ書き立てゝ又其當日になつてから演説會もやるそうだなどゝ云ふので。記者連曰く、なんだつていゝさ婦選の連中が相變らず働いて居る事が徹底すりやいゝんでせう。右様の次第ですから何卒おゆるしを願ひます

入場者　三十七名

▽第七日を最後の松本亭

溪子

六月八日、第七日目の演説會と思ふと氣ものんびりする。政教委員が盛にビラ撒きをして居られる處へ私も加はる。其内にお巡りさんで入口を塞ぐから私は心配して、退いて貰はうかと思ふたら逆に、私共が大勢居ると屹度演説會が有ると思つて安心して聽衆は來ますよと得々として頑張る。七時半になつても司會者さへ見えない。少數ながら待ち詫びて居る人々に氣の毒でたまらずお茶を差上げてお詫びをする。やがて出演者は一束になつて乘り附けた。早速市川房枝氏に挨拶を願ひ、次で竹内茂代氏が立つて、結核豫防問題などで市政の誤を指摘して、大にメタン瓦斯を説き一同を感心させた。次に金子茂氏が有權者やお巡りさんを上げたり下げたりして喝采を受けた續いてエルサレムより歐洲を經て歸つた計りの婦選總務久布白落實氏の旅行感想にうつる。

かくて婦選の演説會も今夜で終りを告げた。中央委員及政教委員の一方ならぬお骨折に感謝すると共に、御多忙の處遠路御出演下すつた方々にも厚く御禮申上げる次第である。又會場を提供して下すつた方々も實に厚意を示し一方ならぬ御配慮に預つた。あと二日で選擧日は來る。然し、私共は其の日が來ても只坐して「有權者よ天の聲に耳を傾けて、清き一票を汚す勿れ」と祈るのみである

Digitized by Google　Original from UNIVERSITY OF CALIFORNIA

麴町だより

向ひの家の梧桐の葉が、いつか黒ずんだ緑になつたと思ふ間に、この窓にも簾をつるさねばならなくなりました。今年の梅雨は本物で、事務所の玄關も毎日〳〵雨傘と足駄と、雨靴と、レインコートで一杯の日がつゞきました。

然し、雨が降つても事務所の中の仕事には何等關係なしで、相不變山の樣な仕事の中に、一ケ月を暮して了ひました。

×

まづ財務委員會、前號におしらせした通り、豫定の觀劇會を、六月十一、二の兩日新橋演舞場に行ひ、約五百圓餘の純益を擧げました。又會友の久保山武雄氏の御厚意で同氏の主宰して居られる大日本民謡協會の公演の切符を賣りさばいて約百五十圓の純益を上げた一方、ゆかた賣りの方も、まづ〳〵百反ほど賣上げてどうやら片をつけました。

之でともかく、六、七月分のお臺所向はどうやら追ひつくといふものです。竹内會計理事の言を藉りれば『九十九%は金作りに費す』のださうですが、それでも他に方法がなければ、仕方もありますまい。

之から又山岳寫眞賣りです。七月中にこれと、麗日會の短冊會の目鼻もつける責任もあるといふわけで、中々お盆休みも參りません。

×

議會運動委員會は、委員長母堂が高野山に上つた途中、左腕の骨を打つたといふ災禍の爲に、かなり活動力を阻まれ乍らも、折から政友會が婦選を取上げる形勢に大に活躍の必要あり、泪ぐましい努力を拂つて居ます。

×

政治教育委員會は、別項の樣に一日から八日までの對府縣會議戰演說會で、委員長以下の面々連日獅子奮陣の猛闘ぶりでした。流石に努力は酬ひられ、眞に美事な成果を收めえたる事は、御同慶の至り、まづ七、八月を息休めして、初秋から亦新しい陣容の下に討つて出て貰はねばならない次第です。

×

會員委員會は、田中委員長が御親戚の不幸で西下したりして居られた爲めに、七月豫定の會員倍加週間の具體的な計劃の發表が、今日までの間に合はなかつた次第です。それでも五月以降の入會者が正會員十九、維持會員三、會友七、といふ成績です。

×

漸く手の揃つた出版委員會は『婦選とは?』といふ。簡易なリーフレットを、出しましたが、演說會其他など會合の多かつた六月中には最も有力な宣傳の材料として用ひられました。御希望の方にはいつでもお送りします。入會勸誘などにお利用願ひます。

×

調査委員會も委員長の正田淑子氏がずつと御病氣ですが、市川代表の出發を控えて、臨時委員は調査に忙殺されて居ります。

×

六月二十一日、別項の如く前會計理事荻原眞子氏が逝去されましたので、會よりは花輪を獻げ、久布白、市川兩理事金子幹事八木橋氏等にて柩を送りました。

事務の稻垣たつ子氏、家事の都合にて歸國後任として兒玉勝子氏を迎え、事務所は、第二年の度に入らうとして居ります。

(七頁より)

究した

一、小學校
二、女學校及女子師範學校
三、女子專門學校

結論

日本の死亡率を左右するものは、結局乳兒死亡、纎維工女、女教員、女學生(高女及女子師範)の結核問題である。此の方面に今後の社會的衛生的施設は、全力を費されなくてはならない。それと同時に、社會衛生狀態の改善は、畢竟、經濟狀態の改善が伴はざれば良果を期し難きを痛感するものである。

(詳細なものをお送り頂いたのですが紙面の都合で簡略にしましたお含み下さい)

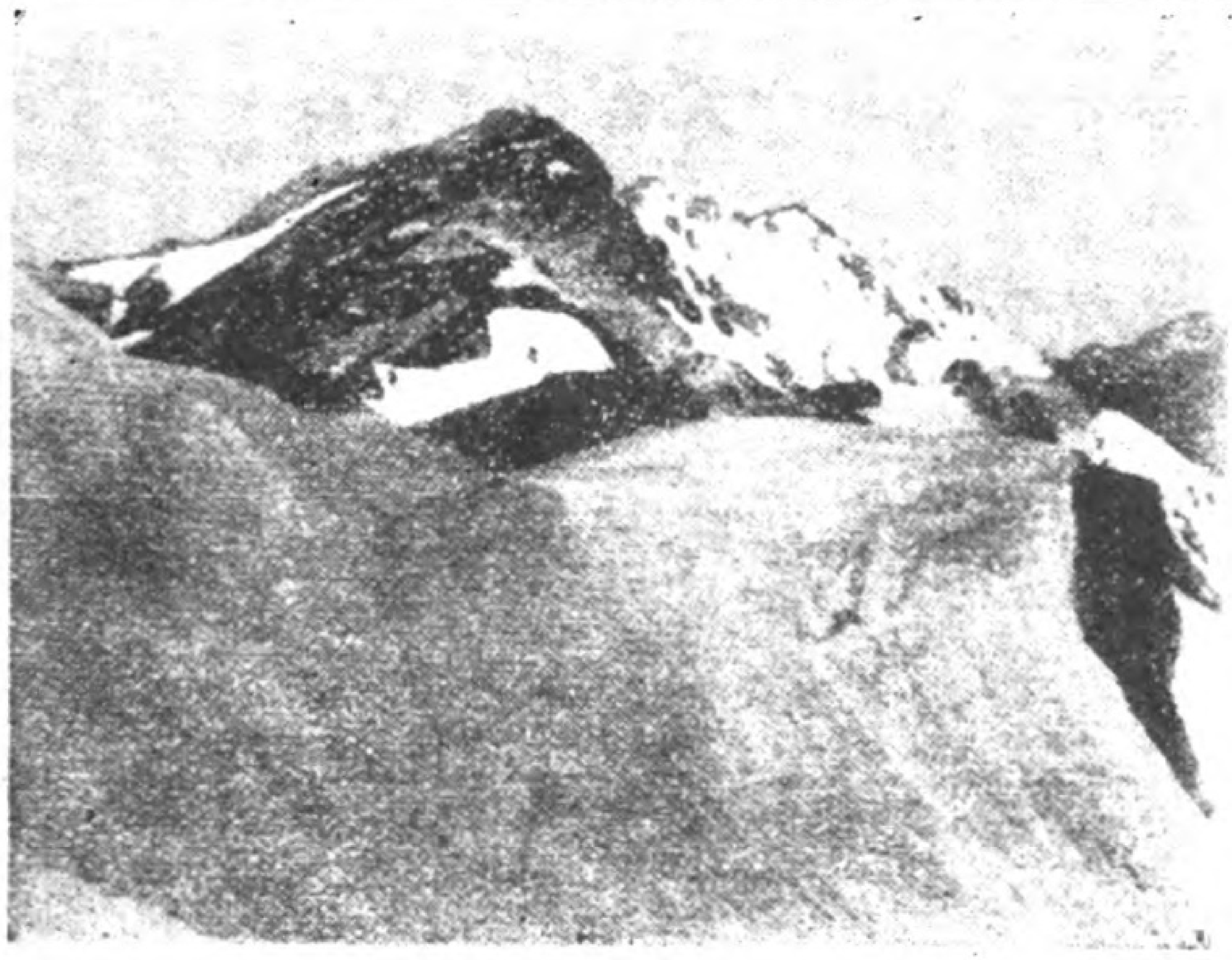

……燕岳の雪庇……

◇信濃山岳寫眞をお勸めします◇

山岳寫眞家の權威信州大町の手塚順一郎氏の作品『日本アルプスの山々』を、私共の運動資金調達の一方法として、弘くお頒ちすることになりました。

『嚴かな山の前には、いのりの心でシヤターをきる』と氏はいはれます。その作品に、如何によく「山」が物語られて居るかは、一度接した人のよく知るところです。

氏は私共の運動を是とし、欣んでその勞作を提供して下さいました私共はこれに依つて資金の一部を得ると共に、この藝術味豊かな作品を、敢て、皆樣方の應接室に、書齋に、將又夏季の贈答品に、お勸めしたく存じます。

大きさは四つ切、最も耐久色つよく、藝術的なブロモイル印畫で、額椽付金五圓(椽無三圓九十錢)種類は、白馬、槍、燕など日本アルプスの諸峯の雄姿や、お花畑、上高地附近など十數種。何れも作者の自署あり。

(郵送の場合は額椽無に願ひます。送料は市內十二錢、地方十八錢)

昭和三年六月

東京市麴町區麴町四丁目五
婦選獲得同盟
財務委員會
振替東京七〇三八三番
電話九段一七一九番

產婦人科 小兒科
隨時入院の需めに應ず
東京市牛込區下宮比町四
東京至誠病院
院長 吉岡彌生
副院長 吉岡房子
診察 毎日 宅診午前 往診午後
電話牛込三五五

產科婦人科 小兒科
隨時入院の需めに應ず
四谷區三光町一
宅診午前 往診午後
樹德堂 井出醫院
電話四谷一四六〇番
院長 竹內茂代

編輯餘錄

×

この頃事務所では「ひつくりかへしてゐる」といふ言葉がはやつてゐます。之は私がはやらせて了つたので、觀劇會だ、麗日會だ、演説會だと、ごつたがへす様に仕事の大波に襲はれるのを、形容といふよりついそんな言葉で表現して了つたのです。つまり毎日電話で「えゝ〳〵、相不變ひつくりかへして居りまして、」などゝやつたのを、若い人たちが、面白がつて使ひ出したのです。

所で斯様にひつくりかへしてゐたので今月は、毎日隣の机で宮川女史の精勤ぶりを横眼に眺めてゐたゞけです。

八月は、出掛ける人を出して了つて、少し編輯氣分らしいものに悠り浸りたく思つてゐます。（S）

×

七月號からは、一日にはお手許に届く位にしませうと意氣込んでゐたのが、御承知の通り催し事や集會が相次ぎ、随つて落ちついて原稿を書いて貰う時もないといふ有様で、ついをくれました。市川女史の出發も目前に迫り、その方のことでも御本人は固り、金子幹事など、はたの見る眼も氣の毒なほどの忙しさ。その間には、來訪者がある、人事相談も持ち込まれる。八月には思ひ切つて十分休息して貰はねば、大事な機關部に故障が出來はせぬかと思ふのは私ばかりではありますまい。なにもこんなところで氣焔をあげるのではないが、そこは英米の御婦人は偉い、休む方でも見識を以て休む、又一方でも、精巧な機械ほど壊れ易いことを心得てそれこそデリケエトな取扱ひ方をする。それでこそ運動が出來る仕事がつゞく、成果を收める。市川女史は日本婦人に珍らしい精力家だ…（靜枝）

◇本誌定價◇

本號に限り拾錢

一部　金五錢（郵税二錢）

一ケ年　金六拾錢（郵税共）

▼代金はなるべく前金で、振替で願ます。

▼宣傳用として多數御申込みに對しては割引いたします。

▼廣告料については御申込み次第御相談いたします。

（映畫「伸びゆく乙女」の一場面）

映畫『伸び行く乙女』に添えて一言を寄す

平林廣人

この映畫は私のデンマルクからの土産の一つであります。あの國の女性等の伸びやかな心の持方と、てきぱきした行動とを親しく見ては、祖國の姉妹達に何さかして知らせたいと願ふ一念から、女子輔導團の活動振を一巻のフヰルムに納めて見ました。土曜日曜の時間な郊外に生活し、大自然の胸に抱かれて伸んびりとその體軀を育む上に、互に祖國に報じ、天父に仕へんが爲めにかくもよき日を送る間に養はるゝものは、決して少くないと存じます。この邊の消息はとても文字や、言葉では表はすことの能はないものであります。

幸にその一端ではあるが、女子輔導團の郊外生活を映畫化することの出來たのは、キリスト教女子青年會所屬の一團長ルン女史の好意と準備とによつたものであります。

私はこれを私してゐるには忍ばれませんので、先づ東京聯合婦人會創立當時の緣故ある久布白落實氏の手を經て婦選獲得同盟に託して、廣く全國婦人に呈するものであります。

畫の出來はもと〳〵素人の私が、しかも不完全な撮影機を購入して自身に撮つたものでありますから立派なものではありませんが、畫面に現はれる女子の活動そのものは、少しの紛飾もなきデンマルク女子の面影を傳へてゐる點に至つては、我國の姉妹方に必ず、良き何ものかを暗示するもの〻少くないことを確信して贈呈する次第であります。

どうぞ十分に御利用願ひたいものであります。

附言

映畫「伸びゆく乙女」のフイルムは長さ八三五呎。百二十三圓で、廣く御頒ちいたします。特に婦人團體、女子青年團、學校等の御利用をお勧めいたします。お申込下されば、東京市内外なら試寫に伺ひます。

婦選獲得同盟財務委員會

●日本で唯一の帝國發明協會表彰權威ある醬油お●

マルジヨー

祈婦選成就

(釀)最上醬油

(釀)甘露醬油

之れは日本一のおいしいお醬油でありまして何れのお料理にも好適の優良品であります。

之れは世界一美味濃厚の特製品でありましてかけ醬油つけ醬油としてなくてならぬ最適品であります。

釀造元　日本釀造工業株式會社

東京市小石川區表町　日本釀造工業株式會社　電話小石川　一〇一六　二二九四　番

三越、白木、松屋、松坂屋、菊屋、龜屋、府公設市場其他有名食料品店にあります。本社へ御電話下されば市の内外を問はず直ちに無料で御屆け申ます。

無料配達

定價
(釀)最上醬油（一升壜入　金七十錢／九升壜入　金五圓三十錢）
(釀)甘露醬油（四合壜入　金五十五錢／一升壜入　金一圓）

●日本唯一の日米特許の理想的完全のお醬油●

スラ〳〵ト書キヤスキ
天下一品

附ツテ安心
受ケテ嬉シイ
高尚優美
（全國ノ紙文具店ニアリ）

——與謝野晶子夫人色紙短册頒布會——

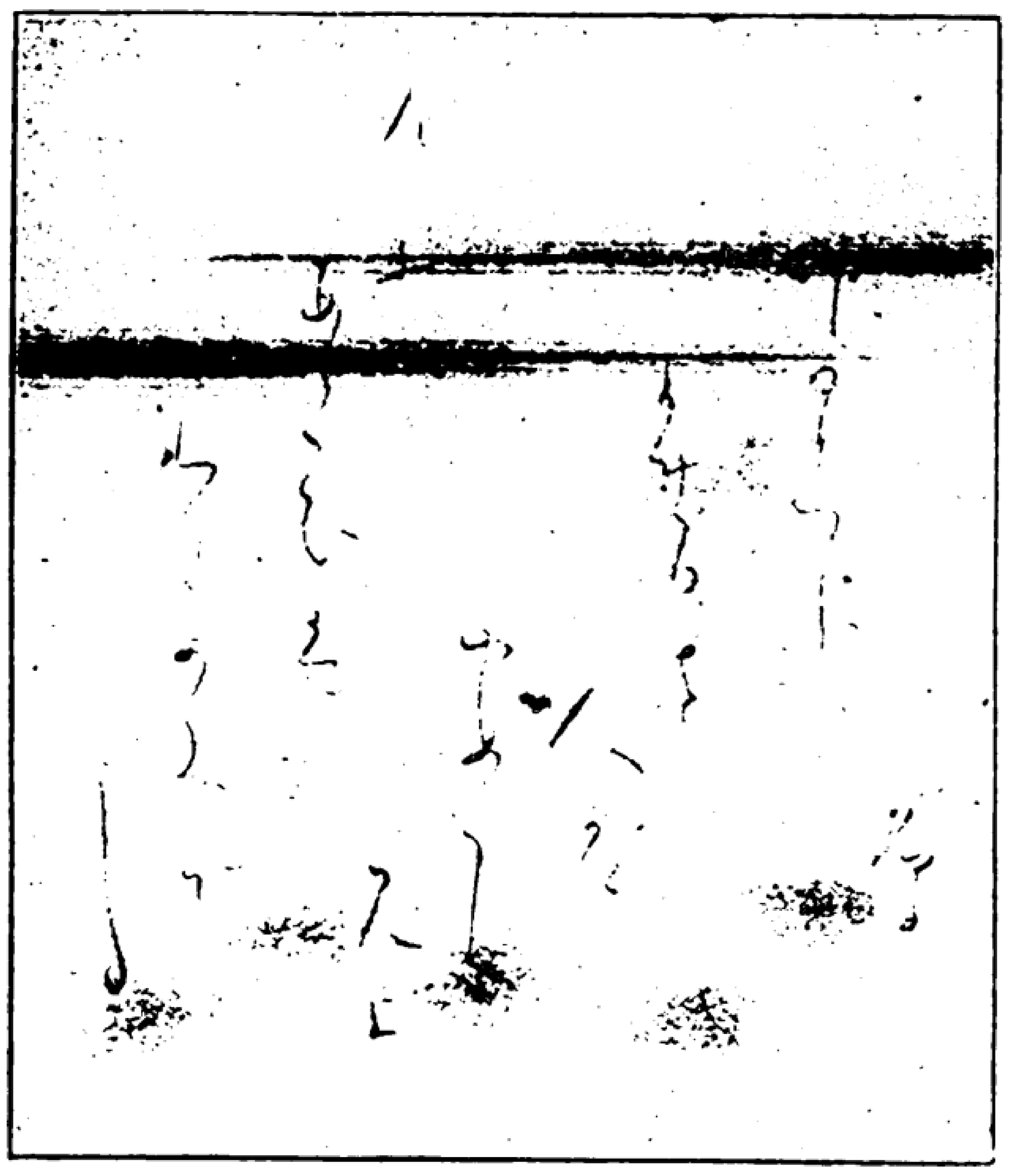

頒布規定

◆短　歌　一枚　金四圓（送料書留料共）
◆色　紙　一枚　金五圓（送料書留料共）
◆半　折　一枚　金二十圓（送料書留料共）
◆色紙、短册　一組　金八圓（送料書留料共）
◆短册、四季　四枚一組　金十三圓（送料書留料共）

何種、何枚御申込も御自由です。又特に愛誦の歌を指定なさる事も出來ます。

◎第二回申込締切期日——七月二十日

◎申込方法——種類、枚數、住所、氏名明記の上お申込と同時に、小爲替又は振替にて、御送金の事、振替口座は東京七〇三八三番、通信欄に必ず麗日會と記入の事

◎發　送——お申込順に、書留小包にて發送。

趣　意

青葉ふかき頃となりました。この日にも我が幾千の女性を光の中に導かうと、婦人運動の第一線に立つ方々は目覺しい活動を續けて居られます。殊に婦選獲得同盟は普通選擧の實施された今日『普選より婦選へ』と已に熾烈なる運動を開始して居られます上更に今夏、ハワイに開かれる汎太平洋婦人會議に代表者市川房枝氏を送つて、東洋平和の爲に、婦選獲得の期を促進しようとして居られます。

私共は最早これ等闘士の方々を第一線に眺めてゐるには忍びません。婦人の名の許に或は第二、第三線より適當の力を致すべきの責を頻りに感じます。此の希ひより、我麗日會の一同は、茲に第三回の催しとして、別紙の如き與謝野晶子夫人の色紙、短册頒布會を企てました。その純益は以てかの婦選獲得同盟の運動資金及びハワイへの代表者派遣の費に寄贈して せめてもの微意を致し度いと思ひます。

與謝野晶子夫人は、我國古今に亘りての、女性歌人の第一人者であり、婦人の向上につくされし先覺者であります。今又共勞作を贈つて、婦選のために熱意を御示し下さいました。

何卒晶子夫人の心を生かし私共のこの企てに御賛同下さらん事を切に願ひ上げます。

昭和三年六月

東京市麹町區麹町四丁目五

主催　麗日會

振替東京七〇三八三番
電話九段一七一九番

阿部　靜枝　　生田　花世　　石本　靜枝　　深尾須磨子
平塚　明子　　星野　愛子　　埴原久和代　　加藤たか子
森本　靜子　　守屋　東　　新妻伊都子　　荻野　綾子
岡本かの子　　中條百合子　　關口　冬子　　山脇　敏子
與謝野晶子　（ＡＢＣ順）

本誌定價
本號特價（金拾錢）
一部五錢（郵稅二錢）
一ケ年六十錢（郵稅共）

昭和三年六月廿八日印刷納本
昭和三年七月一日發行

編輯印刷發行人　市川房枝
印刷所　芝區南佐久間町一丁目一番地　研文社印刷所
發行所　東京市麹町區麹町四丁目五番地　婦選獲得同盟
電話九段一七一九番
振替東京七〇三八三番